REUNION DE ALFONSIN CON REAGAN

• Inform. pág. 7

VOLCO OCTAVIO SUAREZ Y MURIO CARBONIZADO EN TC DE TANDIL

Quedó Atrapado en el Auto que se Incendió

EL PRIMER DOMINGO DE PRIMAVERA

Otra vez los bosques de Palermo fueron "inundados" por los jóvenes que continúan sus festejos de la primavera. El sol matinal —aunque después se nubló— invitó a los adolescentes a salir de pic-nic al aire libre. (Pág. 9)

crónica
FIRME JUNTO AL PUEBLO
5ª EDICION DE LA TARDE
EL DIARIO DE MAYOR CIRCULACION EN EL PAIS
Año XXII - Bs. As., Domingo 23 de Setiembre de 1984 - Nº 7.169 - $a 25,00
RECARGO VIA AEREA $a 2.-

DUDOSA MUERTE DE UNA JOVEN MADRE

CORDOBA, 23 (De nuestro corresponsal).— El cuerpo sin vida de una mujer de 22 años, identificada luego como Enriqueta Gaitán de López, fue hallado por personal policial en un paraje denominado Zurí Pozo en las cercanías de la ciudad de Villa Carlos Paz a 30 kilómetros de esta capital.

El hallazgo se produjo cuando los efectivos policiales, se encontraban abocados en la búsqueda de la mencionada mujer, luego que la vivienda en que ésta vivía junto a una hija, fuese destruida por el fuego.

Las primeras presunciones indicaban que la víctima había perecido como consecuencia del incendio, pero al revisar los escombros, el personal de bomberos descubrió que ésta se encontraba deshabitada, por lo que se inició la inmediata búsqueda de sus ocupantes.

Finalmente el cadáver de la señora de López, fue encontrado en un campo cercano a la morada, determinándose que la causa de la muerte había sido la ingestión de tóxicos.

Una de sus ultimas fotos. Cuando gano en La Banda. Dolor por Octavio Suárez. (P. 28)

DEUDA EXTERNA

GRINSPUN DIJO QUE EXIGENCIAS DEL FMI PARA PAGARLA PROVOCA UNA CRISIS QUE AMENAZA LA DEMOCRACIA Y EL ECONOMISTA SETTI QUE EL PROXIMO AÑO HABRA MAS RECESION Y CAIDA DEL SALARIO REAL

• Inform. pág. 4

SE UNEN LOS DIRIGENTES PERONISTAS PARA DESPLAZAR A HERMINIO IGLESIAS

• Inform. pág. 8

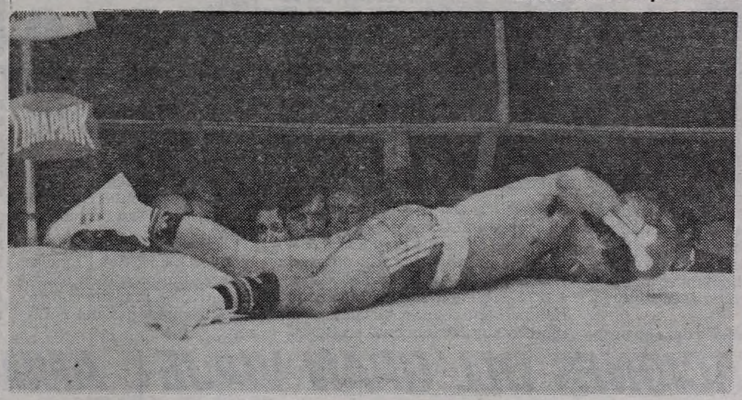

PARECE UN KO, PERO ES EL FESTEJO

Poco comun. Lucio López se tira al piso festejando el nocaut que logró ante Luis Geréz. Este recibió la cuenta de pie. (Inf. pág. 20-21)

BUSCAN A DOBLE HOMICIDA COMO COMPLICE DE LOS PIPPO EN EL ASESINATO DE ORIEL

• Inform. pág. 11

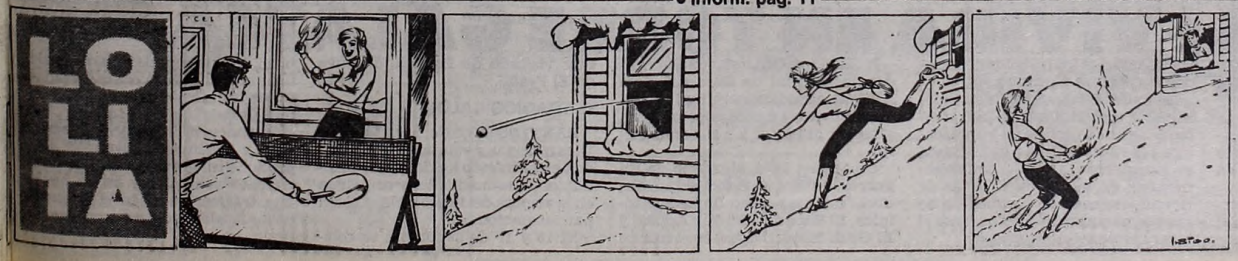

EL TIEMPO

MAXIMA: A las 13 horas **14°7**

MINIMA: 5°7 a las 6.30 hs. Humedad: 63%. Visibilidad: 10 kmts. Vientos: del Noroeste a 10 kmt/h. Presión: 1018.0 milibares. **Pronóstico:** Nublado, calmo, con descenso de la temperatura.

CASAMIENTO REAL EN BRUSELAS

ASTRID Y LORENZO DIERON EL SI

BRUSELAS, 23 (ANSA).— Fueron necesarios ocho "sí" —dos en francés y dos en flamenco, en el municipio y en la iglesia, por cada uno de los esposos— para sellar la unión, ayer en Bruselas, de Astrid de Bélgica, hija de Alberto y Pablo de Lieja, y Lorenzo de Austria Hasburgo Lorena, nieto del último rey y emperador austro - húngaro.

La sucesión de ceremonias, que comenzó por la mañana bajo un cielo relativamente sereno, concluyó bajo la lluvia que indujo al público a desertar del último cortejo de honor que llevó a los esposos y a los 700 invitados al palacio real para un almuerzo.

Después del matrimonio civil, celebrado en la gran sala gótica de la Gran plaza por el burgomaestre de la ciudad, la ceremonia religiosa fue oficiada conjuntamente por el primado belga Cardenal Daneels, por el obispo del Vorariberg, monseñor Wechner y por el nuncio apostólico en Bélgica monseñor Pedroni, en la iglesia de "Notre Dame du Sablon", en el palacio real. Al terminar la ceremonia se leyó un mensaje personal del Papa Juan Pablo II a los esposos.

Afuera mientras tanto hacían los honores la guardia real belga a caballo y una compañía de "schuetzen" austríacos, de los cuales Lorenzo es coronel honorario. En los jardines del palacio real se dispararon 51 cañonazos.

La ceremonia repitió, en tono menor, la celebrada hace 25 años para la unión de la madre de la esposa, Paola Ruffo de Calabria, con Alberto de Lieja, hermano de Balduino (y sobrino de María José de Saboya). Alberto reapareció hoy por primera vez en público, con un brazo en cabestrillo, después de un accidente motociclístico en Francia en agosto.

Entre los exponentes de las dinastías reales, estaban presentes además del nieto de Hiro Hito, Balduino y Fabiola de Bélgica, María José de Saboya, el rey Olav de Noruega, la reina de España, el príncipe Nicolás de Liechtenstein y el gran duque Juan de Luxemburgo.

El destino del viaje de luna de miel de los recién casados se mantiene secreto. Ellos vivirán en Basilea, donde Lorenzo es funcionario de un banco.

Astrid de Bélgica y Lorenzo de Austria nieto del último rey austro-húngaro, se casaron ayer en Bruselas.

BRASIL CONTRA LA MAFIA

SAO PAULo, 23 (AP).— Es posible que cuando los agentes aduaneros brasileños se incautan del equipaje de alguien no estén buscando armas o drogas sino transistores, circuitos integrados, semiconductores y células fotoeléctricas, ingredientes de un nuevo y multimillonario contrabando de componentes electrónicos a este país.

"Parece que no hay fin al contrabando de componentes" de ese tipo, dijo Sidnei Alves de Oliveira, oficial de la Policía Federal de Sao Paulo, la mayor ciudad de Brasil y su principal centro industrial.

Pese al enorme decomiso de equipos introducidos de contrabando hecho por la policía a lo largo del año, "se percibe una tendencia al aumento de esta clase de actividad ilegal", agregó Oliveira.

La importación de componentes electrónicos, como la de muchos otros productos en este país, ha sido severamente restringida por el gobierno en un esfuerzo por reducir las importaciones.

Brasil tiene una deuda externa de más de 100.000 millones de dólares —la mayor del tercer mundo— y se ha visto obligado a adoptar un programa de austeridad económica para garantizar la obtención de préstamos externos.

Como resultado, muchas compañías recurren al mercado del contrabando "debido a que el número de componentes electrónicos cuya importación está autorizada legalmente no es suficiente para atender a sus necesidades de producción", según Oliveira.

"Además de las restricciones de importación, el rápido crecimiento de las industrias de electrónica y eléctrica hacen que el contrabando florezca", agregó.

"Es posible que esto sea cierto, pero el contrabando no es la respuesta", dijo Roberto Kaminitz, director de la División de Componentes Electrónicos de la Asociación Brasileña de Industrias Eléctricas y Electrónicas, "no me precupo por los problemas que tienen el país o las compañías, el contrabando es ilegal y debe ser castigado por la ley", afirmó.

"Si se permite que continúe, el contrabando se convertirá en un medio normal de comercio", advirtió.

La policía sospecha que la mayoría de los transgresores son las subsidiarias brasileñas de las grandes compañías multinacionales.

En mayo del año pasado, agentes de la Policía Federal se incautaron de 25 toneladas de componentes introducidos de contrabando, por valor de 3,6 millones de dólares. Varias compañías locales de exportación e importación introdujeron ilegalmente los productos al país.

Oliveira dijo que los componentes habían sido fabricados por las empresas eléctricas japonesas Nippon Electric Company, Sony y Matsushita

FIESTA DE LA CERVEZA

En Munich Inauguraron la 150 Edición

MUNICH, 23 (DPA).— A las 12 en punto, con cuatro precisos martillazos introdujo el alcalde de Munich, Georg Kronawitter, sin salpicar, una cánula en el tonel de 200 litros de cerveza. En representación del primer ministro de Baviera, Franz Josef Strauss, ausente por motivos familiares, recibió la primera jarra el ministro del Interior de ese estado federado, Karl Hillermeier.

Con ello quedaban inauguradas por 150 vez la tradicionales fiestas de octubre, que vienen celebrándose desde 1810, con 25 interrupciones: 23 de ellas por guerra y dos, en 1854 y 1873, por epidemia de cólera.

Una hora antes desfilaron por la ciudad con sus típicos carros cerveceros, tirados por parejas de caballos percherones engalanados, fabricantes del rubio caldo celta, ante una multitud de miles de curiosos. Seguía la carroza con las autoridades y cerraba una abigarrada multitud hasta la gran pradera, donde aguardaba ya una muchedumbre innumera, a pesar del tiempo desapacible y lluvioso.

Sin variar los precios del año pasado, unos seis marcos (dos dólares) por jarra de litro, se espera una consumición parecida a la del año precedente (4,5 millones de jarras, 588.000 pollos asados, mas de 305.000 pares de salchichas y mas de cinco millones de visitantes). Hubo además 49 negocios de venta, 43 casetas de tiro, 18 de espectáculos y otras atracciones.

También en Stuttgart fue inaugurada a las 12 en punto de hoy, por su alcalde Manfred Rommel, una fiesta similar, la 139 fiesta de Canstatt, que durará también 16 días, con cuatro millones de visitantes el año pasado, 450 vendedores ambulantes y casetas de atracciones, una noria de 61 metros de altura y un tren con mil metros de recorrido y una altura de hasta 34 metros.

● MENOS ACCIDENTES

BONN, 23 (DPA).— El número de víctimas mortales en accidentes de tráfico en Alemania Occidental se redujo en los primeros seis meses de 1984 en un 11,5 por ciento (de 5.413 a 4.792), en comparación al mismo período del año pasado, tal como se comunicó hoy oficialmente en Bonn.

EL CORAZON AL DESNUDO

SAN FRANCISCO, 23 (UPI).— Los científicos dijeron que han desarrollado un instrumento que toma fotografías tan detalladas y rápidamente que revolucionará los métodos de diagnóstico de las enfermedades del corazón.

● TRIDIMENSIONAL

El primer "detector cinematográfico computarizado cardiológico", toma películas tan rápidamente que puede obtener imágenes tridimensionales de un corazón latiente y se exhibe desde el viernes en los hospitales Moffit-Long de la Universidad de California en San Francisco.

El detector, fabricado por Imatron Inc. de San Francisco, será un instrumento significativo en la lucha contra las enfermedades del corazón.

COMERCIAN A LOS BEBES

Los Compran en Londres a 30 mil Dólares

LONDRES, 23 (AFP).— El director de una agencia norteamericana de "madres de substitución" propuso este fin de semana a parejas británicas sin hijos, la adquisición de bebés por 30.000 dólares.

En una emisión que será difundida hoy por el canal de televisión británico ITV, Bill Handel explica que ya ha organizado el nacimiento de 30 niños, dos de los cuales en Gran Bretaña, y que posee el nombre de 30 mujeres norteamericanas dispuestas a concebir un bebé en lugar de la futura madre.

"No hay duda que se está transformando en una industria", declaró, antes de aconsejar a las parejas británicas sin hijos que se dirijan a él "rápidamente", ya que probablemente se introduzca una ley en Gran Bretaña que prohíba tales procedimientos.

Un informe publicado hace algunas semanas en Londres por una comisión de notables, advirtió contra los peligros de un posible comercio en torno a las "madres de substitución" y recomendó al gobierno británico que prohíba ese tipo de prácticas.

La agencia de Handel, con sede en Los Angeles, propone contratos por los cuales se compromete a garantizar la fecundación de una "madre de substitución", que luego del parto entregará el bebé a la pareja estéril.

La madre de substitución recibe 12.000 dólares, mientras el resto es repartido entre la agencia, el abogado y la clínica donde se realiza el parto.

● PADRINO DE LA HEROINA

KANSAS, Estados Unidos, 23 (UPI).— El prófugo James Quintana, a quien en Denver se lo conocía como el "Padrino de la heroína" se suicidó antes de rendirse ante la policía que rodeó su casa, donde se ocultó luego de fugar de la cárcel hace poco, dijeron las autoridades.

Quintana, de 46 años, fue encontrado muerto ayer por la noche, luego que su refugio estuviera sitiado casi 17 horas.

El sargento Gary Scherer, de la policía de Kansas, afirmó que Quintana murió a causa de un disparo que él mismo se hizo en el pecho.

El miércoles, Quintana escapó

REVELACIONES DEL GRAN VIAJE

PARIS, 23 (UPI).— El argonauta Joe Kittinger dijo hoy que logró realizar su viaje transatlántico gracias a sus preparativos que incluyeron ropa caliente, un reloj despertador y cacahuetes.

El ex jefe del ejército estadounidense, con la pierna enyesada la cual se rompió al aterrizar el martes en Italia, dijo que su globo estaba dotado de un reloj despertador para que pudiera tomar siestas de 10 minutos.

"Si eso fallaba, una alarma sonaba si perdía altura. Dormí como una hora en los cuatro días" durante el viaje para cruzar el Atlántico, dijo Kittinger, un hombre saludable de 56 años.

Voló entre 4.000 y 6.000 metros de altura sobre el océano, con 10 a 20 grados centígrados bajo cero.

ANIMALES SIN AUTORIZACION

LIMA, 23 (AFP).— El estudiante británico, Saul Halper, fue detenido en el aeropuerto internacional Jorge Chávez de Lima cuando intentaba sacar fuera del país sin autorización 22 animales, entre ellos serpientes y arañas venenosas, se informó de fuente policial.

Halper, estudiante de medicina de la Universidad de Londres de 22 años, había acondicionado en bolsas especiales, asimismo, arañas muy venenosas y otros animales y estaba a punto de abordar una nave rumbo a su país cuando fue sorprendido por las autoridades que constataron que la maleta con la carga peligrosa carecía de autorización.

Explicó que los animales los había capturado durante una expedición que realizó a la Amazonia peruana con el objeto de relizar investigaciones científicas y donarlos

DALI VIVIRA EN TORRE GALATEA

BARCELONA, España, 23 (AFP). Salvador Dalí manifestó en varias ocasiones su deseo de instalarse, a su salida de la clínica en que está hospitalizado, en la "Torre Galatea", edificio contiguo al museo que en su honor se constituyó en Figueras, provincia de Gerona.

Según su secretaria, María Teresa Brugues, el pintor, cuya salud continúa mejorando, podría así supervisar mejor los trabajos destinados a agrandar el museo.

Después de la muerte de su esposa, Gala, en junio de 1982, Dalí vivió recluido en su castillo de Pubol, del que prácticamente no salió hasta su internación, a comienzos de setiembre, en la clínica El Pilar de Barcelona, como consecuencia de las quemaduras sufridas durante el incendio de su cuarto.

En la Torre Galatea, amplia residencia señorial de fines del siglo XIX, se acondicionaron ya un baño, un living y varios cuartos, para albergar al pintor y a sus enfermeras.

Creado en 1974, el museo de Figueras, en el que están expuestas obras famosas como La Leda Atómica, El Espectro del Sex Appeal y El Gran Masturbador, es el museo más visitado de España, después de El Prado.

● TRAGICO SALDO

SANTIAGO, Chile, 23 (ANSA).— Diez muertos y veinticinco lesionados es el trágico saldo de los accidentes automovilísticos ocurridos en la víspera del inicio de las fiestas patrias nacionales.

El 18 y 19 de setiembre se celebran aquí la independencia nacional y el día de las Fuerzas Armadas, y por tal motivo se prolongan los días feriados en los cuales la población concurre a lugares de recreación y centros de diversión. Ello produce un gran incremento en el tránsito vehicular y se ha hecho una trágica tradición el aumento de los fatales accidentes en este período.

ATENTADOS EN CHILE

Bombas y Actos Violentos Contra la Policía

ANTIAGO, Chile, 23 (DPA).— Una em-cada perpetrada por desconocidos contra carro policial y la explosión de tres bom-han roto la calma que se había advertido los últimos días en el país.

e acuerdo a informaciones proporciona-por fuentes policiales, esta mañana des-ocidos emboscaron un vehículo de la poli-en Concepción, a 515 kilómetros al sur de ntiago, al que atacaron con una bomba "molotov" e hicieron varios disparos con as de fuego antes de darse a la fuga.

grega la versión que como resultado del ntado dos policías que viajaban en el vehí-o sufrieron heridas de mediana gravedad, iempo que el carro quedó parcialmente truido.

oncepción fue noticia hace algunas sema-cuando tres presuntos extremistas fue-abatidos a balazos en un supuesto enfren-iento con funcionarios de la policía secre-del régimen militar chileno.

n la oportunidad, el obispo de la zona, nseñor José Manuel Santos, pidió un mi-ro en visita (magistrado investigador) pa-ue se abocara al esclarecimiento de los confusos incidentes que conmovieron a la región.

Entretanto en Santiago, tres bombas de mediano poder explosivo detonaron anoche (local) afectando instalaciones del alumbrado público, inmuebles estatales y oficinas comerciales.

● ¿RUPTURA?

SANTIAGO, Chile, 23 (EFE).— El arzobispo de Concepción, José Manuel Santos no concurrió a ninguna de las ceremonias en las que participó el jefe del Estado General Augusto Pinochet, en su reciente gira a la sureña ciudad austral, a 500 kilómetros de la Capital.

El arzobispo, presidente en ejercicio de la Conferencia Episcopal Chilena tampoco acudió al aeropuerto de Concepción a recibir al general Pinochet, ni ayer a despedirlo, como es tradición en las visitas que realiza a provincias el presidente Pinochet.

Monseñor Santos decidió no oficiar la tradicional ceremonia de acción de gracias del 18 de setiembre, día de la independencia de Chile.

Además, prohibió a los religiosos de sus archidiócesis que concurrieran a ceremonias oficiales en las que estuviesen presentes las autoridades del gobierno regional.

La actitud del arzobispo fue motivada por un serio intercambio de notas discordantes con el intendente regional, como consecuencia de supuestos enfrentamientos, denunciados por la autoridad militar, y que nunca existieron según el arzobispo.

Apoyado en versiones de testigos, monseñor Santos denunció la falsedad de los supuestos enfrentamientos en los que murieron tres civiles, a fines de agosto pasado.

El intendente de Concepción, general Eduardo Ibañez, replicó al prelado a quien acusó de "ofuscasión".

● POLEMICA

SANTIAGO, Chile, 23 (EFE).— Tras la declaración de los democristianos chilenos responsabilizando al presidente Pinochet de la política económica de los últimos 11 años, la oposición y el gobierno polemizan ahora en torno a las palabras del arzobispo de Santiago, que pidió humildad a los políticos para reconocer sus errores.

Monseñor Juan Francisco Fresno, en su homilía de celebración de las fiestas patrias, el pasado 18 de setiembre, pidió, "si es necesario de rodillas, que los chilenos se reconcilien y cada uno asuma sus responsabilidades".

Para el ministro del Interior, Sergio Onofre Jarpa, las palabras del prelado significaron que, contrariamente a lo que sostiene la oposición, no todo es culpa del gobierno.

El ministro citó, a modo de ejemplo, que las relaciones iglesia - gobierno militar tendieron a distanciarse porque hay algunos elementos interesados en ello.

Y mencionó "al obispo francés que vino a Santiago" a llevarse los restos del asesinado sacerdote André Jarlan.

Para el ex senador democristiano Patricio Alwyn, el ministro Jarpa "incurre en un pecado de ceguera, porque si la oposición debe reconocer supuestas culpas, ¿qué parte de culpa reconoce el gobierno?".

NFARTADO, ATERRIZO EL BOEING, Y LUEGO MURIO

EL CAIRO, 23 (UPI).— El capitán de un avión Boeing 37 de la empresa Egypt Air ayer sufrió un ataque cardia-o en pleno vuelo y tras un esfuerzo pudo aterrizar a salvo u nave, que llevaba 95 pasajeros a bordo hacia la ciudad e Luxor, donde poco más tarde falleció, según informó la rensa local.

El periódico Al Ahram dijo que el capitán Ahmed Hilmi bdel - Hamid comandaba el vuelo del Boeing 737, en un amo regular entre el Cairo y las ciudades de Luxor y suán, cuando de pronto se sintió "profundamente ex-austo".

"A pesar de ello mantuvo el control, particularmente orque el copiloto estaba en entrenamiento, hasta que el vión llegó a salvo a Luxor", reveló Al Ahram.

Un médico del aeropuerto lo envió de inmediato a un ospital, donde poco después murió "de un grave ataque ronario y circulatorio".

● ASILO

ISLAMABAD, 23 (DPA).— Un avión militar afgano de ransporte, del tipo soviético An-24, aterrizó hoy en la ludad de Miranshah, en el norte de Pakistán, a unos 480 ilómetros de la capital Islamabad.

Tal como comunicó un portavoz gubernamental, la tri-ulación y otras cinco personas solicitaron asilo a las au-oridades pakistanies.

TORTURAS EN EL URUGUAY: INTERROGAN A PERIODISTAS

MONTEVIDEO, 23 (UPI).— Juan Petit, Claudio Invernizzi y Matías Prado, periodistas del semanario Jaque, fueron interrogados durante más de 10 horas por efectivos de inteligencia policial en referencia a unas denuncias que realizaron sobre presuntas torturas a presos comunes.

Los tres periodistas serán trasladados mañana ante un juez penal, dijeron fuentes de la publicación.

Jaque publicó ayer cuatro reportajes a otras tantas personas liberadas en las últimas semanas, luego de cumplir condenas de varios años acusados de crímenes que afirman no haber cometido.

Los cuatro entrevistados afirmaron que fueron sometidos a torturas para que se hicieran responsables de los crímenes, y amenazados de que si cambiaban la declaración ante la justicia, serían sometidos a procedimientos peores.

El abogado Uruguay Tourne, que defiende a uno de los liberados, dijo que su cliente denunció cuatro veces al juez que el detenido era torturado, "el magistrado lo liberaba y lo volvían a detener en la puerta del juzgado, al final se declaró culpable".

Los entrevistados dieron nombres de los oficiales a cargo de los operativos de tortura.

Los Ministerios del Interior y Justicia emitieron hoy un comunicado en el que afirmaron que realizarán las acciones judiciales pertinentes para aclarar estos casos.

En el comunicado conjunto, los dos ministerios advirtieron que "se estudia la formulación de denuncias penales sobre los presuntos delitos en que hubieren incurrido los autores o responsables de los aludidos artículos periodísticos".

Por otra parte, el abogado Milton Machado, que concurrió a interesarse por la suerte de los tres periodistas reveló que un juez procesó ayer a ocho policías por el delito de homicidio, acusándoles de diversos grados de responsabilidad en la muerte de un detenido hace un año.

● CONDENADOS

MONTEVIDEO, 23 (AFP).— Ocho policías, entre los que se encuentran tres oficiales, fueron enjuiciados por la muerte el año pasado en una comisaría uruguaya, de un preso que estaba siendo interrogado por un robo, se anunció hoy.

La versión primaria de la policía establecía que el detenido había sufrido un vahído y muerto de un ataque al corazón.

La posterior autopsia del cuerpo reveló que la víctima había sido torturada en la seccional policial, ya que su fallecimiento se había producido por asfixia, y que tenía además otras lesiones internas, como dos costillas rotas.

Varios casos de "apremios físicos" a sospechosos para que confiesen delitos, fueron denunciados por la prensa, concretamente en el caso de cinco personas

ESPAÑA Y GUATEMALA REANUDAN RELACIONES

GUATEMALA, 23 (DPA).— El gobierno atemalteco dio a conocer los términos del uerdo firmado en Bogotá, Colombia, entre ministros de Relaciones Exteriores de atemala, Fernando Andrade Díaz - Durán le España, Fernando Morán, reanudando relaciones diplomáticas entre los dos paí-s, rotas desde el 31 de enero de 1980.

"1) Los gobiernos de Guatemala y España n decidido restablecer a partir del 22 de iembre del presente año sus relaciones di-máticas y proceder, lo antes posible, al ercambio de los respectivos embajadores.

"2) El gobierno de Guatemala reitera que ienta profundamente los trágicos aconte-dentos ocurridos el 31 de enero de 1980, en la embajada de España, con ocasión del allanamiento de que fue objeto.

"3) El gobierno de Guatemala reconoce que lo sucedido constituyó una violación de los artículos 22 y 29 de la Convención de Viena

"4) En relación con tales hechos el gobierno de Guatemala ratifica que activará los procedimientos que lleven a deducir las responsabilidades a que hubiere lugar.

"5) Se constituirá lo más pronto posible una comisión mixta guatemalteco - española de carácter técnico para determinar, en un plazo de doce meses, de acuerdo con el derecho internacional y dentro de un espíritu de justicia y equidad, lo que proceda en relación con el numeral tercero".

AMERICA EDUCA A SUS PUEBLOS PARA LA PAZ

CARACAS, 23 (EFE).— Representantes de la mayor parte de los países latinoamericanos y del Caribe debatirán, a partir de hoy en esta capital, temas relacionados con la educación, la paz, el militarismo y los derechos humanos.

Así se inauguró oficialmente el I Seminario Latinoamericano y del Caribe sobre Educación para la Paz y los Derechos Humanos, que tendrá una duración de cinco días, y que está patrocinado por el Consejo de Educación de adultos de América latina "CEAAL".

La primera disertación correrá a cargo del canciller de Venezuela, Isidro Morales Paul.

Según los organizadores es necesario educar a los pueblos del continente y del mundo sobre lo absurdo de los gigantescos y multimillonarios gastos militares, mientras naciones enteras viven en la miseria.

"Llegó la hora —dijeron— de crear una conciencia cívica colectiva que, de forma democrática y progresiva, vaya presionando para cambiar las actuales estructuras de guerra por un orden económico de justicia y de paz".

Para complementar esta afirmación se ofrecen las siguientes cifras: el mundo gasta anualmente 800.000 millones de dólares en armas, más de 2.000 millones al día, o lo que es lo mismo, un millón y medio por minuto.

Para cada soldado del mundo se gastan al año 16.000 dólares, mientras que para la educación de un niño 260.

GERALDINE LOS INVITA A PELEAR

UEVA YORK, 23 (AFP).— La candidata a la vicepresiden-de Estados Unidos, Geraldine Ferraro, desafió a "que gan a pelear como hombres", dirigiéndose a los organiza-es de lo que considera como una campaña de calumnias gias contra ella.

erraro estimó que durante una conferencia de prensa im-isada en su domicilio de Nueva York que ella era blanco taques organizados.

econociendo no saber si la campaña Reagan - Bush está licada en la orquestación de esa campaña eventual, Fe-o exclamó: "Si todo eso es verdad y es organizado desde la Casa Blanca, ¿por qué no vienen a pelear como hombres?.

La candidata demócrata hizo alusión especialmente a informaciones dadas la víspera por la cadena de televisión NBC, según las cuales los responsables de la campaña para la reelección de Regan orquestarían bajo cuerda una operación destinada a denigrar a Walter Mondale y su compañera de lista.

Un número creciente de elementos perturbadores han aparecido en estos últimos tiempos en la campaña electoral, y aunque Reagan y Bush no estén concernidos, son sobre todo sus adversarios demócratas los que se encuentran confrontados a los contestatarios.

Haciendo alusión a ese tipo de incidentes, Ferraro estimó hoy que, sin duda, no eran espontáneos.

SEPULTADOS EN EL HIMALAYA

BOLONIA, Italia, 23 (UPI).— Una avalancha mató a dos montañistas italianos, que tomaban parte en lo que se supone ser la primera expedición occidental al pequeño reino himalayo de Bhutan.

Las autoridades revelaron que un radioaficionado de la provincia italiana de Ravena anoche recibió un mensaje procedente de un operador que acompaña a la misión.

La policía señaló que en el accidente murieron el bombero Tiziano Nannuzzi, de Sasso Marconi en la provincia boloñesa, y Giorgio Corradini, de Trento.

Compro
CASA O TIPO CASA
CAP. O PCIA. DE
2 o 3 DORM.
204-6560

HELADOS
"LA FLORIDA"
VENDE LATAS Y
LINEA GASTRONOMICA
A distribuidores y Mayoristas
TODO EL AÑO
MUÑIZ 854/56 CAP.
922-8788 921-1800
de 9 a 18 hs

VENDO TECHO KALA
1.400 M2 aprox.
Thames y Fondo de la Legua - San Isidro

DIA de la MADRE
REGALE con PACHI en ESTACION ONCE
Reloj Colgante . . .$a 390
Reloj Quartz. . . . .$a 299
Orient Dama. . . . .$a 2.990
Lapicera Reloj . . . $a290
Orient - Tressa en oferta
Fantasias y Adornos
Y muchas ofertas más. Consulte precios por mayor.
HALL CENTRAL - ESTACION ONCE-Local 75
También Abierto Sábados y Domingos
COMPRAMOS ORO - AUDIO - RELOJES
CARBAL

LA DEUDA EXTERNA NOS ESTRANGULA

PESIMISTAS ANUNCIOS

Grinspun Dijo en EE.UU. que la Crisis Amenaza a la Democracia

WASHINGTON, 23 (UPI).— El ministro de Economía argentino Bernardo Grinspun advirtió al Fondo Monetario Internacional que la crisis económica en los países en desarrollo amenaza el mantenimiento de la democracia.

"Las tensiones sociales y políticas acumuladas impiden continuar por mucho tiempo más con una situación que no ofrece perspectiva de crecimiento del ingreso per capita", dijo Grinspun en la reunión del comité interino del Fondo, preparatoria de la asamblea anual conjunta del organismo y del Banco Mundial.

El ministro Argentino dijo que las políticas seguidas hasta ahora fueron insuficientes para dar solución duradera a la crisis y previno que su profundazación "originará una situación peligrosa que todos, deudores y acreedores, tenedremos que afrontar".

Grinspun planteó en el comité el reclamo de las 11 naciones más endeudadas de América latina formulado en su reciente reunión de Mar del Plata para que se realice un "diálogo político directo entre deudores y acreedores", pero omitió comentarios a una propuesta de Estados Unidos para una conferencia de foros del Fondo Monetario y del Banco Mundial en abril próximo.

El ministro argentino reiteró además una propueta suya del año pasado para que el problema de la deuda sea encarado con una moratoria de intereses y capital hasta que se estructure una solución a largo plazo.

"Los recursos de que se dispondría mediante esa solución darían un fuerte impulso al comercio internacional y ayudaría a aliviar la presente crisis de la deuda", dijo Grinspun.

Estados Unidos y otras naciones industriales, así como los organismos internacionales, indicaron con anterioridad su oposición a soluciones basadas en moratorias colectivas y abogan por resolver caso por caso la situación de los países en dificultades, atendiendo a las circunstancias de sus economías individuales.

Grinspun dijo que una solución como la que proponía podría reemplazar el mecanismo actual de negociación individual de la reestructuración de las deudas y concesión de préstamos nuevos a los países endeudados.

El ministro argentino subrayó que "debe quedar bien en claro que es imprescindible una reducción en la tasa de interés".

"Es el nivel insosteniblemente elevado de las tasas reales y sus consecuencias indirectas sobre los precios de las materias primas exportables lo que explica la mayor parte de las dificultades de nuestras economías", dijo Grinspun.

Grinspun sostuvo que el problema de la deuda no es solo financiero, sino también político que "requiere decisiones económicas de nivel político".

"Las altísimas tasas de interés y los desfavorables términos de intercambio no son el mero resultado de las libres fuerzas del mercado sino más bien la consecuencia de los déficit fiscales y de las medidas proteccionistas en los países acreedores", expresó.

El ministro explicó que "con los bancos se negocian plazos y márgenes, pero solo una acción política firme y continua puede hacer descender las tasas, cuyo nivel actual es responsable de la mayor parte de la carga extraordinaria soportada por nuestros países".

Setti: El año Próximo Habrá más Recesión y Caída del Salario

El economista peronista Eduardo Setti, afirmó hoy que en el país "se está empezando a aplicar" el programa económico del Fondo Monetario Internacional. Estimó que "la inflación no es el problema fundamental de la economía", y pronosticó que "el año próximo atravesaremos una fuerte recesión, con caída del salario real y consecuencias graves en el campo político y social".

Consideró, asimismo, que "los problemas de la inflación y de la economía, podríamos haberlos resuelto en el mes de diciembre pasado, cambiando las expectativas y una serie de mecanismos en vigencia".

"Se prefirió seguir con los mecanismos anteriores", dijo Setti en declaraciones formuladas al programa "Pido la palabra", de Radio Rivadavia, y opinó que "las consecuencias están a la vista: con el mismo recorrido se llega siempre al mismo lugar".

Señaló que el programa del FMI, no es un programa dirigista, sino un típico corte liberal" y consideró que a su criterio "los economistas radicales son dirigistas, pero que en esta coyuntura han empleado otro tipo de mecanismo, que se adapta al sistema preconizado por el Fondo".

Preguntado sobre si el programa económico del Fondo se está cumpliendo, Setti respondió que "los programas del FMI se articulan sobre tres elementos principales que son la reducción del déficit fiscal, la reducción del crédito del sector privado y lo que se puede denominar un tipo de cambio alto".

"De estas tres condiciones —explicó— se está cumpliendo la primera y la segunda", y precisó que las demás pautas, que se publicitan por los medios de comunicaciones, sobre salarios, metas de crecimiento de la economía, son consecuencias de la articulación un programa basado en dichas normas".

Sobre la inflación estimó que "es evident mente uno de nuestros problemas fundame tales", pero indicó que "no es el problem fundamental como se viene señalando dese las esferas oficiales".

Seguidamente Setti argumentó que a criterio "el radicalismo no tenía un program claro" para renegociar la deuda externa, "o lo tenía se equivocó en la estrategia, pu evidentémente entró en un camino sinuo vacilante", subrayó el economista.

"Esta situación llevó por momentos al bierno a proclamar que no iba a pagar la de da, pero después cuando ésta situación to estado público e internacional, tuvieron q retractarse y empezar una negociación q está culminando ahora, que no se caracter por su independencia y criterio", añadió.

El economista peronista, que está enfr tando al titular del peronismo bonaeren Herminio Iglesias, consideró que "con re tas recesivas —como decía el economi norteamericano Keynes— estamos toc muertos".

Sobre la calificación de "economistas li rales", respondió que "los economistas ra cales son dirigistas, si es que vale el térm empleado por Alsogaray, pero en este m mento han optado por el sistema que pre niza el fondo en forma irrestricta".

Preguntado sobre las negociaciones es blecidas con el FMI, estimó que "el gobie radical como nosotros (por los peronistas) nocían la gravedad de la situación y el mo de la deuda, que no se podía pagar ni siqui los intereses".

Va Creciendo Desaliento en las Industrias

La publicación "Indicadores de coyuntura", que publica mensualmente la Fundación de Investigaciones Económicas Latinoamericanas (FIEL), en su número de setiembre señala que "la situación general de las empresas manufactureras continúa siendo desalentadora".

Se indica en la publicación que este hecho se produce "a pesar de que la demanda que enfrentan (las empresas) presenta una tendencia cercana a la normalidad", y se agrega que ésta situación "de acuerdo con las opiniones relevadas, respondería fundamentalmente a la política oficial de control de precios que influye negativamente sobre la rentabilidad de las firmas".

"Asimismo —se puntualiza—, los stocks de productos terminados que mantienen los establecimientos, si bien continúan siendo bajos, tienden a aproximarse a los volúmenes considerados normales".

El estudio refleja el estado industrial argentino, que surge de un relevamiento realizado por FIEL entre 300 empresas de distribuidoras en 26 ramas productivas, que representan aproximadamente un 80% del Producto Bruto Industrial (PBI) del país.

Finalmente "Indicadores de coyuntura", observa que "las perspectivas empresarias para los próximos meses contemplan en promedio un leve empeoramiento en su situación general.

CASO ITALO: LOS DOLARES SE ESFUMARON

BERNA, 23 (EFE).— La designación de Bruno Hunziker como ministro de Justicia reflotó ayer aquí el tema de la compra por parte del Estado Argentino de la Compañía Italo Argentina de Electricidad y como consecuencia los diarios suizos dieron constancia de que los principales accionistas de aquella empresa recibieron solo 90 millones de dólares de los 325 millones que la nacionalización de ésta costó.

El tema había perdido notoriedad, pero la nominación de Hunziker, quien en 1978 era presidente de la empresa Motor Columbus (una de las principales accionistas de la Italo), desató una verdadera ofensiva de la prensa sobre la opinión pública, así como también en algunas esferas gubernamentales, teniendo en cuenta la visita que realizara a Buenos Aires el ministro de Relaciones Exteric de este país en los próximos días.

Los observadores se preguntaban ayer dónde tán los 235 millones de dólares que faltan, a la que consideraban como de "vital importancia investigación que los legisladores argentinos tán efectuando a los principales protagonista la operación.

OTRO GOLPE A INDEXACION: JUBILO DE LOS MAS POBRES

Con una multitudinaria manifestación de júbilo los habitantes de barrios carenciados del Gran Buenos Aires celebrarán en La Plata la puesta en vigencia de la Ley 23073, correspondiente a la desindexación de lotes y viviendas que beneficia a más de cincuenta mil familias de humilde condición, poniendo punto final a uno de los dramas más acuciantes del cordón urbano bonaerense.

La Ley entrará en plena vigencia el próximo martes y por tal motivo, el día miércoles 26, **los beneficiarios agradecerán el apoyo de la provincia de Buenos Aires** —el proyecto se originó en un expreso pedido del gobernador Armendariz— **y a las grandes mayorías nacionales y populares que aprobaron su promulgación.**

El fin que persigue la ley es **"fijarle precio al lote o casilla"** y el adquirente se compromete, en el caso de los lotes, a pagar hasta 220 cuotas y en las casillas hasta 80 cuotas. Una vez obtenido el precio, se compara con lo abonado por el comprador debidamente actualizado al 25 de diciembre del corriente año, **"si el precio fue superado se da el contrato por cumplido"**, caso contrario seguirá pagando en cuotas que representen el 10 por ciento de un salario mínimo.

Es importante destacar que la ley no es de aplicación automática, sino que, los hasta ahora damnificados por la compra de lotes o casillas en cuotas indexadas, **para acogerse a los beneficios deben llenar una declaración jurada, para lo cual deberán presentarse a partir del próximo miércoles en las delegaciones de la Dirección General de Rentas con su boleto de compra venta y libreta de pagos.** En los 120 barrios que integran la Comisión Nacional de Damnificados y la Comisión Nacional de Barrios Carenciados se han nombrado agentes por el gobierno bonaerense con la finalidad de facilitar el llenado de las declaraciones juradas **para cuya presentación hay plazo hasta el 25 de noviembre del corriente año, es decir solo 60 días.**

De esta manera el plan de acción del gobierno provincial otorga solución definitiva a todas las víctimas de los manejos de uno de los brazos más importantes de la tristemente célebre "patria financiera". Enhorabuena.

JAPON CONFIA EN ARGENTINA

Doscientos representantes y observadores de sectores presarios asistieron a las deliberaciones de la 7ª Reun Plenaria del Comité Mixto Empresario Argentino-Japo que se llevaron a cabo en esta capital con la presiden conjunta de los señores Julio J. Gómez y Bunichiro Tana

Durante la reunión se leyó un mensaje del ministro Comercio Internacional e Industria japonés, Toshio Koa to, afirmando que ambos países, pese a la enorme distan geográfica que los separa, "marcan avances constantes e ámbito comercial respaldados por una relación complem taria y una relación de amistad tradicional".

A su vez, el embajador del Japón en la Argentina, se Saiki, manifestó que si bien es cierto que el problema de deuda externa de los países latinoamericanos constituye punto de atención dentro del contexto de la economía mu dial", no lo es menos que la Argentina "poseedor de un pote cial destacado, será capaz de resolver pronto tanto el prob ma del endeudamiento como los problemas económicos ternos".

Por su parte, el secretario de Comercio, Ricardo Camp expresó que nuestro país encara "dos temas candentes, lo son la inflación y la deuda acumulada" y que sin su ción no sería factible el desarrollo de la economía nacio

En tal sentido, el funcionario subrayó el propósito de bierno de afrontar ambas cuestiones "mediante la coop ción y el diálogo entre los sectores internos" y en ese con enfatizó "la necesidad imperiosa de aumentar las expor nes a fin de cumplir los compromisos de la deuda exte

MAS CRITICAS A POLITICA FINANCIER

TANDIL, 23 (De nuestro corresponsal).— La cámara empresaria de este distrito difundió hoy aquí un documento, en el que plantea su "preocupación" por una serie de medidas del gobierno nacional que "acrecientan los efectos negativos para el conjunto de la economía".

Agrega el informe de la cámara que "la persistencia de esta política financiera tiende a profundizar la crisis, con nuevas disposiciones que alejan la posibilidad de la anhelada reactivación, que todos los sectores reclaman".

Luego de criticar la instrumentación de medidas "atractivas para la colocación de dineros a interés", sostiene que "necesitamos salir de una vez por todas del movimiento pendular que va del dólar a las tasas de interés, que profundiza en forma espectacular la actual crisis".

Puntualiza luego, la cámara empresaria tandilense, que "mientras no entremos en una política económica que se inspire en la producción y el trabajo, no visualizamos generación de ri genuinas, que permitan apuntalar la demo que hemos conseguido".

Finalmente expresa el documento que "a mocracia hay que consolidarla y solidificar todos los terrenos, pues sabido es que de cual proceso de crisis, los únicos favorecidos so enemigos del pueblo, los que nos llenan de s luto y miseria".

OTRA OLA DE AUMENTOS

• El Gobierno Autoriza Subir Precios a Empresas Líderes

Otro duro golpe para los ya dos presupuestos familiares operará a partir de mañana bido a que la Secretaría de Co- ercio ha autorizado una serie aumentos de precios a empre- s líderes y a sectores industria- s, incluidos en el régimen de ntrol imperante. Los aumen- s tendrán vigencia, según se formó, hasta el 15 de octubre óximo.

Los "ajustes" han sido otorga- s "a cuenta" del aumento ge- ral que originariamente iba a gir de una pauta acordada en marco de la concertación en- e el empresariado, el sector la- ral y el Gobierno.

Lo concreto es que con salarios talmente deprimidos, se sigue pulsando una política que judica notoriamente a los tra- jadores, es decir, a los que vi- ven de una remuneración. Es evi- dente —subrayó un dirigente sindical— que se acatan las pau- tas del Fondo Monetario Inter- nacional, en una política antiso- cial y antinacional.

En la Secretaría de Comercio se señaló que la gama de incre- mentos que se autorizan es am- plia y que la magnitud de cada "ajuste" concedido, ya sea en empresas o a ramas industriales, está directamente relacionado con la "recuperación del atraso de precios que hubiera ocurrido como consecuencia de la aplica- ción de las nuevas modalidades de control".

En lo que atañe a los precios de los fabricantes no incluídos en el régimen de control, cuyos ajus- tes fueron pautados según la dis- posición 719 de la Secretaría de Comercio, los nuevos aumentos se aplicarán a partir del 1º de oc- tubre.

● HUBO QUE CEDER...

De lo expuesto, surge con niti- dez que la Secretaría de Comer- cio, es decir, el Gobierno, ha de- bido ceder a las presiones prove- nientes de la Unión Industrial, que exigió, últimamente, un le- vantamiento del control de pre- cios, aduciendo que la pauta del 16 por ciento establecida para setiembre resultó muy inferior al ritmo inflacionario de la primera quincena del mes. Funcionarios admitieron, en tal sentido, que en ese lapso "la inflación subió un 24 por ciento".

Los industriales habían seña- lado, para pedir el levantamien- to del control mencionado, que la diferencia entre el aumento permitido y la tasa de inflación produjo serios desfasajes en las relaciones costos - precios, los que tuvieron que ser absorbidos por las empresas. Con los "ajus- tes" que regirán a partir de ma- ñana, según voceros oficiales, "se compensarán los atrasos" denunciados por los empresa- rios.

Señalaron los industriales que el elevado nivel de la tasa infla- cionaria debe atribuirse a diver- sos factores, entre ellos "la es- tampida" en el precio de la carne y otras variables "que nosotros no controlamos". En la Secreta- ría de Comercio se cree que el precio de la carne no seguirá as- cendiendo, pero, evidentemente, este es un vaticinio que puede ser muy diferente a la realidad, tal como ha sucedido con otros anteriores.

ADVERTENCIA DE LEON A LOS ESPECULADORES

El senador nacional por el Radicalismo, Luis León, consideró hoy que el gobierno ra- dical "está en mora" con el país porque aún no concretó la cirugía "que necesitan algu- nos sectores financieros especuladores" que actúan en la Argentina.

El parlamentari chaqueño, quien dialogó con los periodistas ayer, poco antes de partir a Europa para participar de la reunión inter- parlamentaria mundial que se realizará en Ginebra, se manifestó decididamente parti- dario de que el Congreso, a través de sus cuer- pos y las comisiones que comprenden "inves- tiguen todo lo que sea necesario" sobre, cual- quiera de las irregularidades denunciadas o que se denuncien.

León, que integra una delegación com- puesta por seis diputados y tres senadores nacionales, explicó que la representación ar- gentina lleva un proyecto para insertar en las deliberaciones el tema de Las Malvinas.

LA CRISIS

La Plata: El Consumo de Alimentos Descendió en Setiembre un 50%

LA PLATA, 23 (De nuestro corresponsal).— Una situación tacialeconómica alarmante ha sido detectada en esta ciudad, as la que siempre había prevalecido un nivel de vida aceptate. En efecto, se ha observado una acentuada caída del con- stumo, que ha llegado a ser, en muchos casos, de un cincuenta e pr ciento durante setiembre, con relación al anterior mes de osto.

"Setiembre —señalaron comerciantes consultados— resul- ser el peor mes del año. En el rubro alimenticio, una deman- ta ya muy deprimida ha continuado descendiendo. Además, profundiza la tendencia al consumo de los productos de nor costo, en detrimento de la calidad y del valor nutriti- ".

Se puntualizó que la caída se observa en los artículos más versos, con una sola excepción: el consumo de galletitas. to lleva a deducir qué mucha gente suple una cena con la gestión de alguna bebida —puede ser te o mate—, acompa- da de galletitas. Como es fácil imaginar, esta lamentable uación resulta muy perniciosa para la niñez y también ra los adultos, determinando un aumento de las enferme- des.

La explicación del triste fenómeno es muy sencilla para dos los consultados: se perciben salarios que cada día pier- n algo de su poder adquisitivo. Ya la gente que vive de nuneraciones fijas "no puede comprar" lo necesario, lo prescindible en un hogar.

Lo peor —también se subrayó, en coincidencia general— es e cunde la desesperanza, porque nadie ahora cree que la uación pueda mejorar con este gobierno radical, atado a la política socialeconómica dependiente de intereses ex- - nacionales y que, en el país, se evidencia a través de una pesión impresionante.

En otros rubros, además de la alimentación, también se serva un decaimiento de la actividad, ya se trate de uno u tro sector de la comunidad platense.

En cambio, en el rubro de los autos usados, la demanda se mantenido en niveles aceptables, virtualmente como en el so del mes de agosto.

A FIN DE MES EN LA RURAL OTRA MUESTRA DE "EXPOVIDA"

A partir del 29 será posible a todos los amantes de los ctos visuales, estéticos y sticos, presenciar la nue- muestra del canto a la vi- sintetizada en la propues- de Expovida, en los pre- s de la Rural en Palermo.

De acuerdo a los conceptos los organizadores, la alu- a exposición marcará di- encias apreciables con los etivos, materiales y pro- estas que presentan nor- lmente las ferias y exposi- nes que se realizan en el s.

Los objetivos que impul- n la presentación de Expo- la están dirigidos a mos- r de qué manera se pue- obtener mejoras en nues- nivel de vida, y cómo se ede hacer para agregar os útiles a los que normal- nte vivimos.

Alicia y su Bebé, será quizás, el mayor atractivo que presentará Expovida. El tierno y recordado personaje de ferias pasadas, tendrá en es- ta oportunidad su bebé durante el transcurso de la feria, lo que constituirá no solo un ejemplar elemento didáctico, sino que marcará un hito en el campo de los efectos visuales, sonoros y perceptivos.

Alicia que es una muñeca de 52 metros de largo por 10 de ancho y 7 de alto, estará ubicada en el predio de cúbito ventral y nuevamente será posible recorrer su interior en una suerte de viaje a través del cuerpo humano. Este año, los asistentes a la muestra podrán presenciar el nacimiento del bebé, realizado con representaciones corpóreas y con los movimientos propios de un alumbramiento.

Informar, también es compartir el PAN.

Las cuentas claras.

Proveedor	Producto	Cantidad		Fecha contrato	Precio pagado
COTAPA	Leche en polvo	41.256	kilogramos	23-7	$a 129,72/kg
FAB. SASTRE	Leche en polvo	41.243	kilogramos	23-7	$a 129,72/kg
KASDORF	Leche en polvo	123.996	kilogramos	23-7	$a 129,72/kg
LA SERENISIMA	Leche en polvo	168.000	kilogramos	23-7	$a 129,72/kg
LA SUIPACHENSE	Leche en polvo	20.160	kilogramos	23-7	$a 129,72/kg
MILKAUT	Leche en polvo	102.200	kilogramos	23-7	$a 129,72/kg
NESTLE	Leche en polvo	306.432	kilogramos	23-7	$a 129,72/kg
SANCOR	Leche en polvo	1.271.149	kilogramos	23-7	$a 129,72/kg
WILLINER	Leche en polvo	102.204	kilogramos	23-7	$a 129,72/kg
ZANOTTI	Leche en polvo	167.360	kilogramos	23-7	$a 129,72/kg
ABAST. LAS 6 MARIAS	Aceite	150.000	litros	7-8	$a 72,98/l.
ABAST. LAS 6 MARIAS	Aceite	150.000	litros	7-8	$a 73,40/l.
ASOC. COOP. ARG.	Aceite	160.000	litros	23-7	$a 59,12/l.
ASOC. COOP. ARG.	Aceite	160.000	litros	7-8	$a 65,31/l.
LAPSO	Aceite	100.000	litros	7-8	$a 70,90/l.
LAPSO	Aceite	200.000	litros	7-8	$a 73,00/l.
LAPSO	Aceite	47.000	litros	7-8	$a 73,90/l.
MOLINOS RIO DE LA PLATA	Aceite	150.000	litros	23-7	$a 59,12/l.
ABAST. LAS 6 MARIAS	Fideos secos	129.000	kilogramos	23-7	$a 31,90/kg
FRACCION. AZUC. DEL SUD	Fideos secos	100.000	kilogramos	23-7	$a 30,00/kg
LAPSO	Fideos secos	200.000	kilogramos	23-7	$a 26,80/kg
LAPSO	Fideos secos	240.000	kilogramos	23-7	$a 27,80/kg
LAPSO	Fideos secos	100.000	kilogramos	23-7	$a 28,80/kg
LAPSO	Fideos secos	400.000	kilogramos	23-7	$a 29,60/kg
LUIS MAIOLINO	Fideos secos	400.000	kilogramos	23-7	$a 20,00/kg
MINETTI	Fideos secos	200.000	kilogramos	23-7	$a 25,53/kg
ARCOR	Harina de maíz	1.500.000	kilogramos	23-7	$a 12,00/kg
COOP. AGRIC. GAN. SALTA	Harina de maíz	215.000	kilogramos	23-7	$a 12,45/kg
IND. ALIMENTICIA SALTO	Harina de maíz	1.200.000	kilogramos	23-7	$a 11,50/kg
GUGLIELMETTI	Harina de trigo	236.000	kilogramos	20-7	a façon
LAGOMARSINO	Harina de trigo	177.000	kilogramos	20-7	a façon
MINETTI	Harina de trigo	1.050.000	kilogramos	20-7	a façon
MOLINOS RIO DE LA PLATA	Harina de trigo	450.000	kilogramos	20-7	a façon
MOLINOS FENIX	Harina de trigo	900.000	kilogramos	20-7	a façon
MORIXE	Harina de trigo	150.000	kilogramos	20-7	a façon
CIA. INTERCAMB. REGIONAL	Arroz	389.000	kilogramos	23-3	$a 19,22/kg
IND. VILLA ELISA	Arroz	1.000.000	kilogramos	23-7	$a 19,00/kg
CAP	Corned beef	604.800	latas	23-7	$a 37,88/lat.
CASASA	Corned beef	120.000	latas	23-7	$a 37,88/lat.
CEPA	Corned beef	465.600	latas	23-7	$a 37,88/lat.
EL CENTENARIO	Corned beef	19.200	latas	23-7	$a 37,88/lat.
HEREFORD MEAT	Corned beef	604.800	latas	23-7	$a 37,88/lat.
MEATEX	Corned beef	96.000	latas	23-7	$a 37,88/lat.
MONTE GRANDE	Corned beef	604.800	latas	23-7	$a 37,88/lat.
VIZENTAL	Corned beef	144.000	latas	23-7	$a 37,88/lat.
SWIFT ARMOUR	Corned beef	148.800	latas	23-7	$a 37,88/lat.
COOP. TABACALERA JUJUY	Poroto alubia	1.782.000	kilogramos	20-7	$a 20,40/kg
MATAD. y FRIG. ANTARTICO	Grasa vacuna	1.459.000	kilogramos	23-7	$a 44,50/kg
FERNANDEZ Y CAMPO	Cajas de carton	1.529.000	cajas	6-8	$a 30,66/caj.

Ayudemos a compartir el PAN.

EL HORROR PUEDE QUEDAR IMPUNE

Alconada Aramburú Habló de Falta de Pruebas en Muchos Actos Ilícitos

"Todos debemos estar preparados, incluso con repugnancia moral, a que la falta de pruebas sobre los actos ilícitos deje impune algún delito que repugna al pueblo y denigra el prestigio de la Nación". Así lo expresó el ministro de Educación y Justicia, doctor Carlos Alconada Aramburú, al referirse a las conclusiones de la Comisión Nacional sobre la Desaparición de Personas, en el informe entregado al Presidente Alfonsín, que contiene una recopilación de los crímenes perpetrados durante el regimen militar.

También dijo: "En momentos como el presente y ante la certeza de todos de que se han cometido actos deleznables, comprobamos que se ha comprometido el orden jurídico y, asimismo, la moral pública y la dignidad nacional".

Consideró que "la justicia honrada y espontánea de la opinión pública suprime el propio ordenamiento jurídico que exige el debido proceso, sin el cual no existe orden jurídico democrático".

Al preguntársele si la existencia del horror denunciado por miles de testimonios en el informe de la mencionada comisión no era suficiente prueba condenatoria para quiénes condujeron la represión, respondió que ello está previsto en el decreto presidencial de diciembre pasado, que determinó el juzgamiento de los integrantes de las tres primeras juntas militares.

Sostuvo Alconada Aramburú, quién, como se recuerda, fue uno de los dirigentes de la llamada "Revolución Libertadora", que en 1955 derrocó al gobierno constitucional del general Perón, que muchos otros participantes de la represión pueden ampararse en el concepto de la "debida obediencia", pero subordinó toda calificación al "arbitrio del juez".

El ministro estimó como lento el funcionamiento de la justicia militar pero señaló: Si la Cámara Federal ha prorrogado el plazo, la cuestión está dentro del ordenamiento jurídico vigente, situación que solo variará cuando los magistrados consideren que existe "atraso de justicia".

Alconada Aramburú puntualizó que "corresponde a la justicia ponderar el informme de la CONADEP a la luz de los antecedentes que se arrimen". Y agregó: "En función de ello —la convicción del juez— la justicia dictará las medidas judiciales adecuadas que impulsen el debido proceso, y que en últi instancia permitan sancionar a aquellos violaron la ley".

Al preguntársele si cree que la just arroje luz sobre el tema de los desapareci y la represión a través del terrorismo de E do, respondió: Si no creyera en el pueblo mo un fundamento filosófico que requier democracia y si no creyera en la justicia, costaría mucho creer en la democracia".

Afirmó que se ha constituido un Poder dicial independiente, luego de los años devastación del régimen militar, y conclu La gente no se ha detenido a meditar tantos años de aplastamiento de las inst ciones de la Nación han hecho que no exis los relevos necesarios y el reemplazo de generaciones".

ARRESTARON AL CABO VILARIÑO

SANTIAGO DEL ESTERO, 23 (De nuestro corresponsal).— El ex suboficial de la Armada, Raúl David Vilariño —cuyas declaraciones sobre los métodos utilizados en la represión antisubversiva conmovieran meses atrás a la opinión pública— fue detenido por la policía de la localidad de Frías, ubicada en el límite entre esta provincia y la de Catamarca.

Una fuente policial, que pidió no ser identificada, señaló que el procedimiento de detención de Vilariño —quien posteriormente fue trasladado a Frías— tuvo lugar en la población de Villa La Punta, a unos 100 kilómetros al sur de esta capital.

A raíz del secreto de sumario, no pudieron ser conocidos otros detalles sobre lo actuado por las fuerzas policiales en relación al suboficial detenido, que en declaraciones periodísticas aceptó haber participado de los grupos de tareas que durante el gobierno militar actuaron desde la Escuela de Mecánica de la Armada.

LAS MADRES QUIEREN NOMBRES DE REPRESORES

La presidenta de las "Madres de Plaza de Mayo", Hebe de Bonafini, sostuvo que las integrantes de esa entidad "no estábamos de acuerdo con que no se divulgarán los nombres de los militares" incluidos en el informe final elaborado por la Comisión Nacional Sobre la Desaparición de Personas y por ello "no fuimos a la marcha".

"Las madres no buscamos ni espacio político ni poder: estamos buscando a los hijos desaparecidos, y cuando no sabemos qué es lo que pasa con determinadas cosas no las vamos a apoyar", agregó.

La señora de Bonafini opinó que "hoy deberían haber cadenas nacionales por donde se pasaran los nombres de los represores".

Agregó que si no ocurre lo que proponía, puede suceder "como en otros países, donde se tiende a hablar de los reprimidos y los torturados, y no de los que lo hicieron".

"El jueves (cuando se realizó la marcha) pasó algo así: se habló terriblemente de las torturas a que fueron sometidos nuestros hijos pero no se habla de los represores y por qué lo hicieron y como lo hicieron", señaló.

Tras insistir en la idea de las madres referentes a la necesidad de crear una comisión bicameral que investigue las violaciones a los derechos humanos, Bonafini sostuvo que "no queremos que cuando pedimos una cosa se nos de otra".

"La Comisión Nacional Sobre Desaparición Personas —prosiguió— fue formada por decr ascendieron a los militares premiándolos... una cachetada. Todos queremos el "Nunca m (en alusión al programa televisivo homónimo) ro con una propuesta de que pasó antes, co tenemos que juzgar, condenar y castigar sin ha de venganza".

Ante una pregunta, Bonafini negó que la do mentación vinculada con las órdenes impartí para aplicar la represión esté fuera del país.

En ese sentido, expresó que "los servicios de teligencia de las Fuerzas Armadas no sacaron da fuera del país: yo estoy segura de que las co están aquí, y que hay que buscarlas".

DENUNCIAN QUE EN YPF EXISTIA UNA CENTRAL DE INTELIGENCIA MILITAR

El titular de la gerencia de Seguridad de Yacimientos Petrolíferos Fiscales (YPF) Juan Jaime Cesio, denunció que la dependencia a su cargo fue utilizada durante los años de represión como una central de inteligencia, y destacó que al respecto "existen pruebas evidentes".

● **ARCHIVO**

El ex coronel —que se encuentra tramitando la restitución de su grado militar, que se le retirara durante el proceso de facto, afirmó que al asumir sus funciones encontró en la gerencia de Seguridad de esa empresa "un archivo de inteligencia ideológico - gremial, paralelo a las estructuras de inteligencia que existían en el país en aquellla época".

"Por ejemplo —señaló—, alcanzamos a localizar 40 fichas de estudiantes secundarios calificados como marxistas o judíos, además de una carptea sobre el premio Nobel de la Paz, Adolfo Pérez Esquivel. Era un verdadero archivo de inteligencia", enfatizó.

Cesio denunció también que la estructura descubierta ahora "estaba equipada con armas de guerra en cantidad tal que constituían un verdadero arsenal, (conformado) entre otros pertrechos por ametralladoras Pam, había un arma por cada dos personas".

El funcionario dijo además que los miembros de conducción de esa dependencia de seguridad "estaban mentalizados ideológicamente de modo tal, que los principales responsables. Al asumir nosotros, se fueron, y otros fueron echados".

"Asumí el 21 de diciembre —indicó—, y un mes después ya habíamos separado de la gerencia 38 funcionarios de alta categoría", y aclaró que además se detectaron irregularidades e ilícitos, como hurtos o robos, cuya importancia varía según el lugar en que fueron cometidos.

ITALIA: HABLA DE DESILUSION

ROMA, 23 (ANSA).— Argentina, "a la gran exp tación por los resultado la Comisión de Invest ción sobre los crímenes régimen pasado siguió gran desilusión. El info fue entregado, pero el bierno no quiso dar a co cer los nombres de los r tares responsables de a natos y torturas", afirmó el "Corriere della Sera

Según el diario milanés ocasión de la entrega de forme "el gobierno te que la extrema derecha diera perpetrar *antenta* el presidente sabía que los cuarteles algunos ofi les querían "atacar a q nes especulan con los m tos para ensuciar el un me de los generales".

En Argentina no se ha aún de golpe —dice el di de Milan— "pero es evid que el tiempo juega a fa de los militares. Las m das que no fueron adopta inmediatamente después la victoria electoral no drán ser tomadas en los p ximos meses".

LOS CASOS DE DESAPARECIDOS SERAN REMITIDOS EN BREVE A LA JUSTICIA

El hasta ahora secretario de la Comisión sobre Desaparición de Personas (CONADEP), Eduardo Rabossi, confirmó que asumirá mañana o el martes próximo como titular de la flamante subsecretaría de Derechos Humanos del Ministerio dep Interior y ratificó que "en un plazo perentorio serán pasadas a la justicia" las denuncias comprobadas incluídas en el informe elevado el viernes al presidente Alfonsín.

Al ser consultado sobre si los casos se remitirán a la justicia civil o militar, el flamante funcionario expresó que "dependerá de lo que ocurra en esta semana en el Consejo Supremo de las Fuerzas Armadas", es decir si los asuntos que atiende ese cuerpo pasan o no a la Cámara Nacional de Apelaciones.

Rabossi negó terminantemente que la creación de la subsecretaría de Derechos Humanos se concrete para evitar la formación de una comisión bicameral y destacó la labor que se desarrollará en esa área de gobierno al continuar recepcionando denuncias y procesando la información que quedó pendiente "por falta de tiempo".

La asunción del funcionario se realizará entre mañana y el martes de la semana venidera en una ceremonia que presidirá el ministro del Interior

De acuerdo con las declaraciónes de Rabossi, quien también integró la CONADEP, la publicación del informe elevado el jueves pasado al titular del Ejecutivo en momentos en que se movilizaban más de 70 mil personas en la Plaza de Mayo, será puesta a disposición de la opinión pública "en un mes" aproximadamente.

GRAVE ACUSACION A LA IGLESIA DE RODOLFO KHUN

SAN SEBASTIAN, España, 23 (AFP).— Acusaciones de complicidad de la Iglesia Argentina con la pasada dictadura militar fueron hechas hoy a la AFP por **Marta Francese**, una de las cinco protagonistas de la película compuesta de tres historias, **"Todo es ausencia"**, del realizador español oriundo de Argentina, **Rodolfo Khun.**

En rueda de prensa hoy, de este filme presentado anoche aquí en la sección Panorama del cine Español del 32° Festival Cinematográfico Internacional, **Francese, a quien acompañaba su hija Maeta Bettini**, igualmente protagonista en la película de su historia vivida, dijo que **"la complicidad de la Iglesia con la pasada dictadura militar es absoluta".**

"Por omisión, por silencio y por no comprometerse ante problemas enormes. Argentina es profundamente católica. Pienso que la Iglesia es un factor de poder y que si su jerarquía hubiera hecho algo colectivamente, ello habría podido cambiar el período trágico que nos tocó vivir".

Francese vio muerto a su hijo. De allí arranca su historia en la realidad y en el cine. Es la historia contada por ella misma del aniquilamiento total de una familia de la alta burguesía, la suya.

Es ejemplo particularmente alucinante de represión indiscriminada la padecida por toda su familia: desaparecida su madre a los 77 años. Desaparecido su marido, que era magistrado, a los 60. Desaparecido su yerno, que era teniente de la Armada Argentina. Y muerto su hijo.

Posteriormente la AFP dialogó con **Rodolfo Khun**, el realizador de **"Todo es ausencia".**

En su filme, la segunda historia está basada en las reacciones de los niños de un colegio madrileño, visitado por abuelas argentinas de niños desaparecidos, al narrarles estas desapariciones.

En esa historia se cuenta también la desaparición de madres embarazadas. La tercera historia es el relato de cómo las Madres van ganando la Plaza de Mayo. Las mismas que el poder dictatorial definió como "Las locas de la Plaza de Mayo".

"Este relato corre a cargo, dice Khun, de Hebe Pastor de Bonafini, una ama de casa a la que la desaparición de sus hijos lleva a un protagonismo político de primer orden. Bonafini es la actual presidente de la Asociación de 'Madres de Plaza de Mayo'".

Bonafini cuenta cómo la recibió el **Papa Juan Pablo II en audiencia durante solo noventa segundos.**

Aquel mismo día, en el Vaticano, el Papa recibió durante cuarenta minutos al equipo portugués de fútbol Benfica.

"La Iglesia Católica Argentina, especifica Rodolfo Khun, es cómplice de esta indiscriminada represión que se abatió sobre Argentina. Solo algunos de sus noventa obispos —monseñor Hesayne, obispo de Patagonia, por ejemplo— hicieron algo para remediar la tragedia".

"Hablo naturalmente de la Iglesia Argentina, a nivel de jerarquía y noto además, agregó, que a los obispos se les subió el sueldo durante la dictadura, equiparándolo al de los jueces".

Preguntado sobre si cree necesario explotar cinematográficamente el "filón" de aquella represión indiscriminada de que habla, dijo que **"creo que el pueblo argentino se caracteriza por borrar fácilmente de su memoria colectiva los hechos más dolorosos. Pero tambi creo que lo vivido estos últim años es tan potente que espero no se borre tan fácilmente. El tiene ahí un cometido que jug**

A los que no niegan la trage pero la explican con el clás **"¿quién empezó?", Khun respo que "no se trata de promociona terrorismo, condenando la re sión. Pero sí de condenar esto todos represivos, que pretext el ¿quién empezó? caen en exc mucho peores".**

"En numerosos países hay te rismo y si se reprimiese al e argentino, continuó el realiza de 'Todo es ausencia', desapar rían centenares de miles de pe nas en el mundo entero".

"Al respecto, terminó Khun parece muy significativa la fr de un general: 'Si de cada cien se mataron, cinco eran culpab la represión tiene sentido'".

REUNION CUMBRE EN EE.UU

Diálogo de Alfonsín con Reagan Sobre Temas Claves

NUEVA YORK, 23 (Especial para CRONICA).— El presidente Raúl Alfonsín, quien llegó a esta ciudad poco antes de las 8, hora local (9 de la Argentina), se aprestaba a entrevistarse con su colega norteamericano Ronald Reagan, en un encuentro que fuentes diplomáticas calificaron como "muy importante".

La conversación se llevará a cabo en un salón del Hotel Waldorf Astoria, en el que se alojan los dos mandatarios, y de ella participarán por la parte argentina, el canciller Dante Caputo, el embajador en Washington Lucio García del Solar y el representante ante las Naciones Unidas, Carlos Muñiz.

Acompañarán a Reagan, el secretario de Estado George Schultz, la representante ante las Naciones Unidas, Jeanne Kirkpatrick, el asesor nacional de seguridad Robert McFairlaine, el secretario adjunto para Asuntos Latinoamericanos Langhorme Mothely y el embajador en Buenos Aires, Franck Ortiz.

Los voceros coincidieron en señalar que el principal objetivo del encuentro será el de establecer un primer acuerdo personal entre ambos mandatarios, en el que difícilmente se pueda arribar a acuerdos concretos debido —entre otras cosas— a lo limitado del tiempo disponible para la realización de la entrevista, de solo media hora, y a la situación preelectoral en que se encuentra los Estados Unidos.

De todos modos, la simple lectura de participantes del encuentro indicó que, ineludiblemente, los temas principales a abordarse girarán en torno de los condicionamientos que a la política argentina impone el abultado endeudamiento externo que mantiene con las naciones desarrolladas, y al peligro que para la seguridad continental significa el mantenimiento de conflictos tales como el de Malvinas y el de la inestabilidad institucional de América Central, se explicó.

Según trascendió ayer, en el primero de esos temas, el de la deuda, la Argentina adjudica especial significación al encuentro informal que en la residencia particular del ex secretario de Estado, Henry Kissinger, mantendrá Alfonsín con los presidentes de los principales bancos norteamericanos, así como a la entrevista que se espera poder concertar en las próximas horas con el titular del tesoro de ese país, Paul Vocker.

Se recordó que los comentarios oficiosos de Vocker publicados por la prensa local en los últimos días han enrarecido el clima que rodea a la gestión financiera que en estos momentos está cumpliendo el ministro de Economía, Bernardo Grinspun, en Washington.

De todas maneras en la delegación argentina se insiste en la necesidad de diferenciar claramente la discusión técnica que está llevando a cabo el jefe del equipo económico de la gestión política que en forma paralela se desarrolla en esta ciudad.

En este plano, se destaca la amplitud de los contactos que mantendrá el presidente y que incluyen encuentros con los columnistas políticos considerados líderes de opinión en los Estados Unidos, así como entrevistas con mandatarios de otros países que, en el caso del nicaragüense Daniel Ortega, apuntan a materializar una contribución al apaciguamiento de América Central.

También se adjudica importancia a las gestiones destinadas a obtener mayor reconocimiento en torno de la disputa por las islas Malvinas, cuyo tratamiento está incluido este año en la asamblea de la ONU.

CAPUTO: JAMAS PLANTEAMOS POSICIONES AVENTURERAS

NUEVA YORK, 23 (NA Enviado especial).— El canciller Dante Caputo sostuvo aquí que la Argentina y los Estados Unidos "defendemos un mismo estilo de vida, al que llamamos occidental, no por su contenido estratégico, sino por su contenido cultural".

"Sin embargo —advirtió— coincidir en que América latina tiene que tener este estilo, en que Occidente debe fortalecerse, no significa en modo alguno un alineamiento, como pretenden algunos".

En declaraciones periodísticas formuladas aquí, el ministro de Relaciones Exteriores puntualizó que "hay un tema en el que estamos trabajando y en el que tenemos discrepancias, como es el de la deuda externa, discrepamos, pero, por Dios, que esto signifique que discrepamos sobre la deuda y no sobre otra cosa".

Caputo manifestó que se está concluyendo la negociación por la deuda externa y que "se ha logrado demostrar, a partir de este proceso negociador, que la Argentina de ninguna manera se ha planteado posiciones de ruptura

Sobre la reunión entre los presidentes Raúl Alfonsín y Ronald Reagan señaló que significa "la continuidad de un proceso", estimando que el rédito más destacado será un "conocimiento recíproco" entre ambos jefes de Estado.

"El encuentro entre los dos presidentes puede transformarse en un diálogo sobre cuestiones no sustantivas —agregó—, pero de todos modos permiten un entendimiento de las posiciones recíprocas que pueden ser muy importantes".

BEAGLE: OPINIONES DISPARES

La consulta popular sobre el Beagle, convocada por el Poder Ejecutivo Nacional, origina nuevas expresiones. En tal sentido, la Agrupación Doctrina y Conducción, peronista, que lidera Julián Licastro, como secretario político, declaró la ilegitimidad del decreto presidencial de convocatoria, calificó de "trampa encerrada" y "opción electoral falsa".

En consecuencia, sostiene que la abstención es la única alternativa nacional ante el llamado de la consulta.

Por su parte, el Partido de la Izquierda Nacional (PIN) en su declaración oficial sobre el tema, aprueba la consulta y en base a lo conocido sobre la propuesta papal y los términos generales del problema, se pronuncia por la respuesta afirmativa es decir votar por "SI".

En declaraciones periodísticas a "Nueva Presencia" el dirigente del PIN, Jorge E. Spilimbergo señala que "en buena hora el pueblo argentino ha sido llamado a expedirse sobre el Beagle, un problema heredado de la dictadura oligárquica, que a nuestro juicio, deberá resolverse aceptando la propuesta papal".

APOYO A LAS OBRAS EN LANUS

Un amplio apoyo económico y técnico para todas las obras iniciadas en la comuna de Lanús, garantizó el Ministro de Acción Social de la provincia, Pablo Oscar Pinto, luego de una reunión mantenida con el intendente local, Manuel Quindimil.

El visitante que llegó acompañado de una numerosa comitiva integrada por asesores del área, visitó distintas entidades de bien público como El Hogar de Chicos Desamparados de Remedios de Escalada, La Escuela para Discapacitados Visuales, El hogar de Ancianos y los talleres "protegidos Horacio Ceriani", todos con los respectivos edificios a mitad de construcción

Luego de la recorrida, Pinto dirigió un mensaje a los presentes y luego de elogiar la obra que lleva adelante la Comuna de Lanús en lo referente a Acción Social, expresó que "más allá de las diferencias políticas que puedan separarme con el intendente, lo importante es que todos sigamos el ejemplo de trabajo y patriotismo que él nos entrega.

Luego de un almuerzo servido en dependencias municipales, el ministro de la provincia regresó a la capital provincial.

EL ALGARROBO
la moda fuerte del siglo 20
Muebles que a través de cientos de años Permanecen Nuevos.
24 PIEZAS SOLO $a 6.900.000
$a 1.290 Plegable
MACIZOS
Mesa Rectag. Frailera 1 m. $a 8.700
Mesa 1 m. redonda Frailera $a 9.800
$a 1.750
Escritorio s/Bibliot. $a 6.900 c/Bibliot. $a 8.900
Jg. Living Cuero
Cama Superp. $a 9.900
Modular Vasco
Modular Vikingo 29.000
Dormitorio Vasco Español pino $a 34.000
Español $a 20.800
Sillón Español $a 7.150
• Repisa • 1 Jgo. Living • Jgo. Dormitorio • Para Cocina, 1 Mesa 6 Banquetas, 1 Banco (todos Fraileros) • 1 Mesa ratona • Modular • 1 Mesa y 4 sillas
PORQUE 100% PAGA MENOS

POR QUE NUESTROS PRECIOS EN PLAZA SON LOS DE 1983?
Dormitorio modelo Suizo de Lujo.
Pino Importado $a 7.150
MACIZOS
Dormitorio Español
Algarrobo $a 21.900 Pino $a 13.200
Prohibida su reproducción total o parcial.
Aviso Registrado Nº 146840/Ley 11.723
2-3-4 CUOTAS a Precios de contado sin interés ni garante.
360 OFERTAS MAS
RECORTE Y MARQUE PREVIO CHEQUE O GIRO ENVIAMOS AL INTERIOR
Industrias Aserradero
DE INTERES PUBLICO
No se deje engañar con fotografías y/o ilustraciones, cuyos precios se ocultan o no corresponden a los anunciados. Nuestros precios, están al pie de cada producto publicado y estrictamente vigentes, hasta el próximo miércoles.
DE LUNES A DOMINGO DE 9 A 21 HS.
6 HNOS® S.A.
Helguera 4850
571-8535
A 2 cuadras de Av. NAZCA a la misma altura

macizos PINO
24 PIEZAS SOLO $a 29.000
• Jgo. Dormitorio Suizo • Jgo. Living Francés • Modular Canadiense • Mesa libro 0,80 x 1,60 • 6 sillas tapizadas • Mesa para cocina • 6 banquetas • 2 veladores
Exclusivo 6 en 1
Escritorio $a 3.200
Cama Rinconera Simple $a 9.800 Completa $a 16.400
Silla Suizo Tablitas $a 430
Chifonier 8 Cajones $a 4.900
Sillón cama Tap. $a 6.500
Cuna $a 1.550
DIVAN $a 3.200
marinera c/frente $a 3.300
Cuna Funcional Completa $a 6.500
Pino y Madera Dura o Abulonada $a 1.750
tendidas
Modular cama Pino Importado $a 9.800
Superpuesta Madera Dura y Pino 2 en 1 $a 4.050 3 en 1 $a 9900 4 en 1 $a 14900
Exclusivo 4 en 1
Modular Español c/Bibliot. $a 4.400 Precio real (no desde)
Mesa Libro y 4 sillas Finas $a 5.500
Jgo. Living Vikingo $a 7600
Novedad Europea Placard en módulos macizo $a 9900 c/uno
PORQUE 100% PAGA MENOS

BATALLA CONTRA IGLESIAS

Acción del Peronismo Para Desplazarlo de su Cargo Partidario

La mayoría de los miembros del Consejo Nacional Peronista habrían acordado con el comando superior designado por Isabel Perón una acción conjunta para crear en la provincia de Buenos Aires una fuerza alternativa capaz de desplazar a Herminio Iglesias de la jefatura distrital, trascendió en fuentes partidarias.

El acuerdo, del que habrían participado Lorenzo Miguel, Diego Ibáñez, Rodolfo Ponce, Eduardo Setti, Antonio Cañero, Pedro Arrighi y Juan Labaké, entre otros, tendría por objetivo alentar la formación de una corriente opositora a Iglesias "porque está ganando demasiados espacios internos" dentro del peronismo, según las fuentes consultadas.

Ante este ataque, Iglesias habría roto el acuerdo logrado hace un tiempo en el peronismo y que consistía en el reemplazo "ordenado y gradual" del actual Consejo Nacional que lidera Miguel por otro que podría estar encabezado por Arrighi y que contaría con el aval explícito de la viuda de Perón.

Iglesias propondría como candidato a la vicepresidencia primera del partido a Raúl Matera y se asignaría para sí la secretaría general del consejo, idea a la que se opondrían en forma terminante los otros sectores.

Por el mismo motivo, el diputado Norberto Imbelloni presentó el viernes en la Cámara de Diputados un pedido de informes al Banco Central sobre la situación del Banco Santurce, del cual Setti es presidente, ya que pretendería demostrar que la entidad habría recibido ayuda de parte del gobierno.

También un grupo de diputados peronistas de la provincia de Buenos Aires, que responde totalmente a Iglesias, está tratando de romper el acuerdo logrado por el bloque peronista con el gobierno en torno a la aprobación del presupuesto de este año y que tiene a consideración la Cámara baja.

Ese acuerdo se logró con el beneplácito de los ministros de Economía de las provincias en trato directo con Bernardo Grinspun y el peronismo se había comprometido a aprobarlo en general con observaciones en algunos rubros como Defensa, Energía Atómica y Educación.

Iglesias citó al congreso del peronismo bonaerense para el seis de octubre con el propósito de reafirmar su liderazgo en el seno del justicialismo de su provincia, pero al evento no concurrirían quienes se alinearon junto a sus opositores y además objetarían legalmente la convocatoria.

El consejo del peronismo bonaerense está compuesto por 16 integrantes pero Iglesias logró que el congreso expulse a dos de ellos, aunque la decisión fue revocada por la justicia electoral y actualmente continúa el trámite por apelación ante la Cámara Nacional de ese fuero.

Si la justicia obliga a Iglesias a reincorporar a los dos expulsados el Consejo Provincial quedaría en un virtual empate de ocho consejeros por bando y prácticamente sin una conducción formal.

Algunos intendentes de la provincia de Buenos Aires se han plegado al movimiento opositor a Iglesias, pero varios de ellos han iniciado negociaciones con partidos vecinalistas, con el Partido Intransigente o la Democracia Cristiana, a efectos de lograr acuerdos que les permitan enfrentar las próximas elecciones de 1985 en alianzas locales para evitar que se les impongan desde el seno del peronismo candidatos afines al actual titular del Consejo Provincial.

También se ha registrado ante la justicia electoral de la provincia la inscripción de partidos como el Laborismo, la Unión Popular y otras siglas que el peronismo utilizó durante los años en que fue proscripto, de modo de garantizar la posibilidad de una ruptura con Iglesias donde tengan cabida sus opositores.

"ISABEL CONOCE LO QUE SUCEDE"

Jorge Camus, integrante del Comando Superior Justicialista, regresó ayer a la Argentina, procedente de Europa, y no especificó claramente si durante su estada en España se entrevistó con **Isabel Martínez de Perón.**

Camus, en el aeropuerto de Ezeiza, explicó que su viaje se había debido a **"razones estrictamente particulares, específicamente profesionales"** y le había demandado un mes, pero una y otra vez evitó referirse a un eventual encuentro con la ex presidenta. La reproducción de la charla es la siguiente:

P: Camus, antes de partir usted reconoció que el 12 de setiembre iba a entrevistarse con la señora de Perón para imponerla de distintos asuntos que hacen a la marcha del peronismo. ¿Concretó usted esa reunión?

R: **No, no. Lo que yo dije fue que el Comando Superior me había encomendado la misión de informarle a la señora sobre la situación nacional, en los órdenes político, económico y social.**

P: ¿Pudo concretar la reunión?

R: **No voy a formular declaraciones con respecto a la reunión o posible reunión de Madrid. Lo que puedo afirmar es que la señora presidenta está informada de todo lo ocurrido en el país.**

P: Con respecto a los trascendidos que indican que la señora de Perón vendría treinta días antes de que se realice el congreso del justicialismo...

R: **Entiendo yo que el Congreso Nacional Justicialista se reune en la primera quincena de diciembre. La decisión de la señora de concurrir y presidir esas deliberaciones es algo personal y hasta ahora no ha sido comunicada.**

P: ¿La predisposición de ella es de venir?

R: **No puedo contestar, porque esa pregunta debe hacerla a la presidenta, no a mí.**

P: Usted sabe que de estas deliberaciones suyas los observadores políticos tratarán de leer entre líneas. Lo que usted sugiere, así lo interpreto, es que no hay decisión tomada, puede usted dar más precisiones?

R: **No puedo hacer declaraciones sobre lo que no conozco. La decisión sobre su concurrencia no ha sido tomada, ni comunicada oficiosa u oficialmente al Comando Superior.**

P: Señor Camus, como la vio a la señora de Perón, ya fuera del marco político...

R: **Estamos en esta charla y dije que no iba a hacer declaraciones.**

PARAGUAYOS EXILIADOS EN MARCHA DE PROTESTA

La Confederación Paraguaya de Trabajadores en el Exilio (CPTE) realizará una Marcha a la Frontera, para protestar contra los "30 años de la monstruosa tiranía del corrupto Stroessner".

La CPT, organismo creado en 1958 y que nuclea actualmente en su seno a miles de trabajadores y ciudadanos paraguayos que por distintas causas fueron perseguidos por el régimen de Stroessner, informó que el 29 de setiembre una delegación de trabajadores de distintas nacionalidades de América del Sur arribará a la ciudad fronteriza de Clorinda donde se rendirá homenaje a los mártires de la batalla de Boquerón y se depositarán ofrendas florales ante los monumentos de San Martín y el héroe paraguayo, coronel José Félix Bogado.

Posteriormente se realizará una marcha por las principales calles de la ciudad con la participación de todos los integrantes de la delegación y ciudadanos locales. La misma marcha se llevará a cabo en la ciudad de Resistencia, donde también se realizarán mitines y homenajes a héroes.

En la oportunidad, los dirigentes del nucleamiento de trabajadores paraguayos, pedirán por la movilización sin exclusiones del pueblo hermano para "acabar de una vez por todas con la mayor y más feroz de todas las tiranías que haya conocido Latinoamérica".

La Marcha de la Frontera será la primera de estas características que llevan a cabo organizadamente los residentes paraguayos.

CONTRADICCIONES POR REUNION JUSTICIALISTA

José Deheza, miembro del Comando Superior Justicialista, negó hoy tener conocimiento de una reunión que realizaría mañana en Mar del Plata ese organismo, y atribuyó esa versión a una iniciativa que pudo haber tomado, a título personal, Juan Labaké, otro de los integrantes del cuerpo.

En declaraciones formuladas en el aeropuerto internacional de Ezeiza, mientras esperaba la llegada de Europa del dirigente Jorge Camus, Deheza afirmó haberse enterado de la reunión por los diarios y sostuvo que la convocatoria de Labaké, en caso de ser cierta, "de ningún modo compromete al Comando Superior".

Deheza desmintió así oficialmente una información periodística según la cual tanto Labaké como algunos asesores del organismo creado por la ex presidenta María Martínez de Perón, se reunirían mañana en la ciudad balnearia para iniciar "una enérgica acción que ponga término al estado de subversión interna" que atribuyen al justicialismo bonaerense, que encabeza Herminio Iglesias.

RAMOS MEJIA TIENE DELEGADO MUNICIPAL: ASUMIRA SU CARGO

Concretando una vieja aspiración de los vecinos de Ramos Mejía, anhelos estos, que poseen características y necesidades políticas, culturales, económicas y social, mañana en San Martín al 100 a las 12 horas, en el marco de un gran acto público asumirá sus funciones de delegado municipal de la zona que nos ocupa, Alberto Felipe Villar.

El mencionado funcionario comunal, es un destacado dirigente peronista de reconocida trayectoria partidaria y en la función pública y actual dirigente de la agrupación peronista "Nueva Argentina".

El intendente de La Matanza, Federico Pedro Russo, investirá en el cargo al nuevo funcionario en una ceremonia que contará con la asistencia de vecinos de la zona e invitados especiales.

La delegación municipal de Ramos Mejía, fue una de las propuestas insertas en el programa de gobierno de las actuales autoridades municipales de La Matanza, y su concreción responde no solo a una muestra de honestidad cívico - política para con los simpatizantes y sufragadores, sino la realización de un viejo anhelo de los vecinos de la localidad, que de ahora en más, podrán sintetizar y agilizar diversas tramitaciones de tipo legal y administrativo, que hasta el momento necesitaban de engorrosos trámites ante la Municipalidad de La Matanza.

Con relación al nombramiento de Alberto Villar, la agrupación peronista "Nueva Argentina" expresó en un comunicado difundido en la víspera que "el flamante delegado municipal de Ramos Mejía encontrará en nosotros y en toda la familia peronista incansables colaboradores en todas las tareas que se inicien para la feliz marcha de la función emprendida" y añade que "ésta es una prueba más del grado de solidaridad, justicia social y receptividad que brinda el justicialismo a toda propuesta que tienda a beneficiar a los trabajadores, los humildes y los necesitados".

DECLARARA PRESUNTO ATACANTE DE BASUALDO

Pascual Angel Reyes, presunto autor de tres disparos contra el diputado nacional justicialista Héctor Basualdo, será trasladado mañana al Palacio de Tribunales donde prestará declaración ante el juez interviniente Néstor Blondi.

Los voceros ratificaron que Reyes se encuentra actualmente alojado en dependencias de la comisaría 5ª de esta capital y permanecerá allí hasta mañana.

Ayer, el supuesto implicado en el atentado del que fue víctima Basualdo el 10 del corriente, permaneció detenido en la alcaidía de Tribunales mientras el comisario Guillermo Basso y el juez Blondi efectuaban una investigación ocular en el tercer subsuelo del edificio que ocupan los diputados, donde el legislador fue atacado a balazos.

Reyes había sido detenido el martes pasado en las inmediaciones de Plaza Constitución por efectivos de Delitos Federales.

Como consecuencia fue allanado el domicilio particular de Reyes de donde se secuestraron diversos productos de procedencia extranjera que aparentemente ingresaron ilegalmente al país.

"SIN FRATERNIDAD NO EXISTE DEMOCRACIA"

El vicario castrense, monseñor José Miguel Medina, manifestó en su homilía dominical que "entre los múltiples agentes que se oponen a la fraternidad entre los hombres se encuentra la injusticia, el que cualquiera se erija en juez del otro, la mentira, la calumnia, el abuso del poder que inferioriza, el nacionalismo extralimitado, el racismo, el militarismo super armamentista y el clasismo áspero".

"Todas estas actitudes anti - fraternales —añadió el alto prelado— que nada ayudan a la convivencia humana y van contra el mínimun de común - unión para sostener la paz social, tan necesaria para el bien de todos".

Monseñor Medina sostuvo que "sin fraternidad es imposible vivenciar el segundo precepto de la caridad, y sin caridad se destruye el orden social. Sin ella no llegaremos a una efectiva democracia".

"Con fraternidad —culminó el vicario castrense— lograremos la reconciliación que acorta distancias, la igualdad que nivela, la sinceridad que nos llevará a la paz".

Finalmente dijo monseñor Medina que "sólo nos salva la fraterna solidaridad".

KELLY, EN CAREO CON LOS GORDON

Guillermo Patricio Kelly anunció que mañana a las 11 afrontará un careo con Aníbal Gordon y su hijo Marcelo, en el juzgado número cinco del doctor Archibal, en el palacio de los Tribunales de esta Capital.

"Tendré el placer de tenerlos frente a frente, luego de trece meses de mi secuestro", dijo Kelly al periodismo expresando también que desde su prisión de Caseros, "Gordon se atreve a enviar cartas, incluso al Presidente de la Nación, haciendo advertencias".

Kelly manifestó haber estado el viernes último con el jefe de la Policía Federal, comisario Antonio Di Vietri, "para hacerle notar que es necesario atrapar a toda la banda de Gordon".

AUTORIZAN A DIPUTADOS DEL PJ A RECLAMAR MAYOR SUELDO

Los 111 diputados peronistas recibieron el viernes una circular del presidente del bloque, Diego Ibañez, en la que se los autoriza a reclamar un aumento de las dietas, que actualmente son de 104 mil pesos mensuales. Esta autorización fue recibida por los legisladores durante una agitada jornada por las diferencias internas que existen en esa bancada.

Una empleada del Bloque Justicialista de la Cámara baja se hizo presente en las oficinas de cada legislador de esa corriente, informando que lo hacía en nombre del diputado Ibañez y que el reclamo iba a ser elevado al presidente del Cuerpo, Juan Carlos Pugliese.

Un buen número de legisladores se negaron a suscribir dicho pedido que, a su vez, causó revuelo entre el personal de las respectivas privadas ya que la empleada imponía de la cuestión a los secretarios de los diputados.

Mientras tanto, versiones circulantes en los últimos días de la semana que concluye dieron cuenta de algunas desinteligencias en el seno de la bancada peronista de diputados, con el surgimiento de un sector que se opone a la estrategia impulsada por el presidnete del Bloque, Diego Ibañez, principalmente en lo referido al tema de la Ley de Presupuesto.

A mediados de semana, pudo saberse de fuentes seguras, que hubo en las oficinas que ocupa el diputado nacional por la Provincia de Buenos Aires Norberto Imbelloni una reunión de alrededor de 25 legisladores justicialistas, en la cual se habría acordado rechazar en general y en particular el proyecto del presupuesto elevado por el Ministerio de Economía

UN MILAGRO EN SAN LUIS

Apareció el Niño, Débil Mental, Después de Ocho Días Perdido en Inhóspita Zona

SAN LUIS, 23 (De nuestro corresponsal).— Luego de permanecer extraviado ocho días en una inhóspita zona en cercanías de Zanjitas, localidad ubicada a 45 kilómetros de esta capital, apareció con vida el menor Rodolfo Toranzo, de ocho años y débil mental, cuyo extravío motivó un amplio operativo por tierra y aire para su búsqueda.

Siendo las 21.30 de anoche, el sorprendido vecino de Lomas Blancas, Felipe Albarracín, encontró a un niño dormido en la puerta de su casa y al comprobar que se trataba de un débil mental que no sabía dar su nombre ni dirección, supuso que se trataba del niño perdido por lo que puso el hecho en conocimiento de las autoridades que comprobaron posteriormente su identidad.

El pequeño Rodolfo desapareció de su hogar el pasado 14 del corriente cuando su madre se ausentó unos minutos para hacer compras en el mercado vecino.

Desde ese momento comenzó a implementarse un operativo de búsqueda con efectivos policiales y vecinos que se ofrecieron voluntariamente, formándose partidas que cubrieron la agreste región que rodea a la localidad de Zanjitas.

Con el transcurso de los días fue creciendo la inquietud respecto a la sobrevivencia del pequeño, el que presumiblemente no tenía medios ni condiciones mentales para procurarse alimentos en una zona de escasos vegetales y de animales salvajes.

Las esperanzas se diluyeron aún más, porque los rastreos aéreos con un helicóptero cedido por la V Brigada Aérea, tampoco dieron ningún resultado positivo.

● **LOGRO SOBREVIVIR**

Ayer, la opinión dominante era que Rodolfo había perecido por inanición, cansancio y frío, cuando un llamado telefónico de la seccional policial de Lomas Blancas dio cuenta de la aparición de un niño con las características del extraviado.

Los padres del menor fueron llevados a dicha localidad y con la natural alegría reconocieron a su hijo, quien se encontraba en regular estado de salud, presentando numerosas lastimaduras y rasguños en todo el cuerpo y la ropa convertida en harapos.

Rodolfo fue traído a esta capital e internado en el Policlínico Regional en donde hoy se informó que los exámenes a los que fue sometido revelaron un avanzado estado de desnutrición del que se recuperará con el tratamiento adecuado.

El niño, no se expresa con claridad por su condición de débil mental, pero los padres revelaron que lograron entender que estuvo muy asustado y que cuando sentía hambre "comía pasto y hojas de árboles" y que un día se alimentó con los restos de alimentos que encontró en un campamento abandonado de cazadores.

Entre Zanjitas y Lomas Blancas hay una distancia de doce kilómetros, pero las autoridades estiman que el pequeño Rodolfo estuvo caminando en círculos incapaz de orientarse por la salida del sol o la posición de las estrellas.

OTRO JUEZ INCOMPETENTE EN UNA CAUSA POR DESAPARECIDOS

CORDOBA, 23 (De nuestro corresponsal).— El titular del juzgado Federal Número 1 Miguel Rodríguez Villafañe se declaró incompetente en la causa que se investigan inhumaciones irregulares de cadáveres durante la lucha antisubversiva en el cementerio del barrio San Vicente y dispuso remitirla al Consejo Supremo de las Fuerzas Armadas.

La resolución del magistrado sostiene que los cadáveres cuya identificación se persigue "ingresaron en la morgue judicial con intervención de los jueces de instrucción militares en tanto que las inhumaciones que se realizaron posteriormente en el cementerio San Vicente fueron ordenadas bajo exclusiva responsabilidad de aquéllos tal cual surge de las actas labradas en esas oportunidades.

En consecuencia, dice el juez, se establece "en forma inequívoca la competencia militar para entender en los presentes autos".

Sin perjuicio de ello el doctor Rodríguez Villafañe ordenó que se remitan copias de las actuaciones a la justicia

LO HABIAN CONDENADO A 9 AÑOS DE PRISION: AHORA, ABSUELTO

La Suprema Corte de Justicia de la Provincia de Buenos Aires hizo lugar a un recurso extraordinario y absolvió a Walter Horacio Parmelo, quien había sido condenado a nueve años de prisión, accesorias leglaes y costas con más la accesoria de reclusión por tiempo indeterminado por la Sala Segunda de la Cámara Primera de Apelación en lo Penal de San Isidro, bajo la acusación del delito de robo calificado.

El Procurador General consideró que el recurso debía ser rechazado por insuficiente e infundado, pero el juez, doctor Emilio Rodríguez Villar, discrepó con la opinión del representante público y entendió que el recurso debía prosperar.

Sostuvo que "el rpocesado rectifica su confesión judicial, diciendo que fue sometido a apremios ilegales en la seccional policial donde estuvo detenido y posteriormente fue amenazado para que no cambiara la versión policial al declarar ante el juez".

● **CASTIGOS**

Señala que en condiciones de apremio fue que admitió los cargos que se le hacían y consigna "que brindó luego detalles del sitio y objetos utiliados para castigarlo, llegando a mencionar por su apellido a uno de los autores de los apremios".

El juez Rodríguez Villar, en otro párrafo de su sentencia, indica que "resulta evidente que se han denunciado delitos de acción pública —apremios ilegales y amenazas— surgiendo de allí que el juez interviniente, al tomar conocimiento de las mismas, debió ordenar la investigación del ilícito, de conformidad con lo dispuesto en el artículo 73 del Códido Procesal Penal, extremo que no se cumplió".

También señala: "Si la confesión hubiese sido obtenida por la violencia o intimidación, medios no solo reprobados por la ley sino contrarios a la dignidad física y la libertad moral de las personas, cae por sí misma sin revestir ningún valor probatorio.

La Suprema Corte dispuso, en consecuencia, la inmediata libertad de Parmelo.

ENTRE RIOS: VETAN LEY DE JUDICIALES

PARANA, 23 (De nuestro corresponsal).— El gobernador de la provincia Sergio Montiel (UCR), vetó la ley sancionada por la legislatura, con el voto unánime de las bancadas radical y justicialista, estableciendo un nuevo sistema de porcentualidad salarial para los empleados del Poder Judicial entrerriano.

Sostuvo al respecto, que dicha norma legal reitera "las graves distorsiones salariales comparativas en el cuadro general de la administración", previstas en el régimen anterior".

Aludió, asimismo, al "complejo panorama económico existente, que impide aceptar el régimen de porcentualidad".

Finalmente el mandatario provincial hizo referencia al veto parcial interpuesto por el Ejecutivo Nacional a la Ley 23.080 (Estatuto del Personal Bancario y de Seguros), al expresar que "... cuando se trata de gobernar para el conjunto de la Nación y con mayor razón en una coyuntura económica particularmente precaria, no podemos dejarnos tentar por razones de justicia sectorial, si ésta perjudica o retarda la obtención de análoga justicia para los otros sectores ".

El primer domingo de primavera convocó de vuelta a la juventud. En Palermo, las chicas salieron a celebrar con alegría el mes de las flores y el color. Bullicio en todas partes.

ES UN DOMINGO DE FIESTA

Esto, de que algo nos juegue una mala pasada a los argentinos, no es novedad. Festejamos —por esas extrañas propuestas de la extrapolación climática— la llegada de la primavera, arropados, con mal talante, sin sol y sin esparcimiento.

Desde las primeras horas de hoy, en el mismo momento en que se tuvo conocimiento del buen día que anunciaba el sol a través de ventanales, cortinas y parras, miles de niños, jóvenes, estudiantes y ancianos partieron hacia todo espacio verde recortado en la ciudad a festejar el día que marca el inicio de las flores, la manga corta, las alegres polleritas, el fútbol en los parques y los barquitos en los lagos.

CRONICA pudo captar en una larga recorrida, los miles de espontáneos festejos que se instrumentaron en todos los barrios y parques de esta Capital, desde hora temprana.

Por supuesto que los más felices y bulliciosos fueron los niños, que liberados de pesados sacones y gruesas camperas, se "tragaron" todos los juegos, inventaron miles de rondas y gozaron fantásticamente con todos los espectáculos montados para ellos en plazas, esquinas y parques.

También para los mayores fue un buen comienzo de jornada. Porque al tradicional día de descanso y paseos que dictamina el domingo, pudieron participar junto a los niños de coloridos festivales, donde se pasó desde un gratuito número artístico hasta las tiernas monerías de las clásicas funciones de títeres.

Fue así posible observar a miles y miles de familias llenando los tradicionales lugares de festejos, improvisando competencias y juegos, acordes a la festiva jornada que nos ocupa.

CREDITOS
Traer último recibo de sueldo
Otorga Vaquería EL CABILDO
EN EL ACTO SIN ANTICIPO Y SIN GARANTIA: Vaqueros, Camisas, Camperas, Chalecos de Jean, Conjuntos Deportivos, Pantalones, Pullovers, Mocasines. A Empleados/as de Oficinas del Estado, Estatales, Todos los Ministerios, Municipales, Fuerzas Armadas Policía Federal, Bancarios. De lunes a viernes de 10 a 19 Hs. TE 34-5789
No cerramos al mediodía
Av. DE MAYO 560 (Subsuelo) Cap.

ADQUIERA SU TV COLOR HITACHI
en 40 cuotas mensuales de $a 1.514. Sin interés o su Radiograbador estéreo 2 vías, 4 parlantes AM-FM en 10 cuotas de $a 2.766, sin interés.
WESTIMTEL Ingeniería Electrónica
GRANADEROS 695
esquina Canalejas. Flores Norte, Tel.: 632-5594

M.O. y S.P.
SECRETARIA DE COMUNICACIONES EMPRESA NACIONAL DE TELECOMUNICACIONES.
Licitación Privada Nº 8-V/84
Apertura: 8-10-84
Hora: 8.30
Pliego sin cargo. Por la venta de cámaras, cubiertas y protectores en desuso. Informes:
Avda. La Plata 1540, Piso 3º
Capital de 8.30 a 14.30 horas.

CREDITOS
A SOLA FIRMA
Sin fiador - sin codeudor sin garante
Para vestir y calzar a toda la familia y el hogar
• TIENDA Y CONFECCIONES para HOMBRES, MUJERES, NIÑOS y BEBES (Talles comunes y especiales hasta el 64)
• CALZADO Y ZAPATILLAS
• BLANCO Y MANTELERIA, CORTINADOS Y TODO PARA EL HOGAR
• BAZAR LOZA - ALUMINIO - ACERO - etc
• JUGUETERIA
• RODADOS PARA BEBES Y NIÑOS
• BICICLETAS TODOS LOS MODELOS Y RODADOS
• MUEBLES MODULARES, MESAS, SILLAS, DIVANES, JUEGOS DE LIVING, CAMAS, COLCHONES
6 PISOS DE EXPOSICION Y VENTAS
Nuevas ofertas:
CREDITO $ 12.000 - en 8 CUOTAS DE $ 1.500.-
CREDITO $ 20.000.- en 8 CUOTAS DE $ 2.500.-
CREDITO $ 32.000.- en 8 CUOTAS DE $ 4.000.-
CREDITO $ 40.000 - en 8 CUOTAS DE $ 5.000.-
¡Sin ningun gasto adicional!
TAMBIEN PARA JUBILADOS Y PENSIONADOS
tienda VENUS
LYNCH 3955 Gas esq. Av. Saenz 1100
91-7089 • POMPEYA
Horario Corrido Lunes a Viernes 9 a 19 hs Sábados 8.30 a 12 hs
Facilitamos el pago de las cuotas de credito desde cualquier sucursal de Banco o Correos

CRIMENES SON IMPUTABLES

La Sobrero y Odín González son Penalmente Responsables Según la Pericia Siquiátrica

Claudia Alejandra Sobrero y Oscar Odín González Muñoz podrán ser incriminados penalmente por el homicidio del humorista Lino Palacio y su esposa, ya que los resultados de las pericias siquiátricas a las que fueron sometidos ayer revelaron que son responsables de sus actos pese a padecer trastornos neuróticos.

Así trascendió en fuentes vinculadas con la investigación en las que también se reiteró que se mantiene la confianza en un inminente arresto de Pablo Fernando Zapata, el tercer implicado en el asesinato del matrimonio de octogenarios.

Cuatro peritos de la Policía Federal, convocados por el juez Ricardo Reto, examinaron a Claudia Alejandra y Oscar Odín y se retiraron posteriormente de la seccional 17ª sin formular declaraciones.

Sin embargo, trascendió que los primeros resultados de los tests revelarían que ambos jóvenes son penalmente imputables, más allá de la comprobación de que padecen patologías neuróticas traducidas en el rechazo de normas morales y éticas.

Según la ley argentina no son imputables los dementes que carecen de la facultad de discernimiento entre el bien y el mal o que no pueden dirigir sus actos en uno u otro sentido. En tal sentido, se recordó el caso de Robledo Puch, condenado por el asesinato de once personas y con diagnóstico forense de sicópata.

● **SIN NORMAS**

Por otra parte, se sabe a través de declaraciones de familiares que Claudia Alejandra Sobrero se encontraba bajo tratamiento siquiátrico en momentos de producirse el crimen, y que con anterioridad estuvo con atención médica durante tres años.

Lo que ha podido determinarse de la vida de esta muchacha de 21 años, indica aun para un lego que se trata de una personalidad enferma en la que se han aflojado todas las normas aceptadas por la sociedad.

Casada a los 15 años fue madre de una niña a la que abandonó al separarse del marido, conducta que reiteró con la hija que tuvo de su unión con Jorge Palacio Zorrilla, el sobrino nieto de Lino Palacio.

El abogado de la familia Sobrero que concurrió a la seccional 17ª para interesarse en la situación procesal de la joven, no descartó tampoco que ésta fuera drogadicta y reveló que en los últimos tiempos sufría de alucinaciones. Asimismo, se supo que en los últimos meses se había sometido a un drástico tratamiento adelgazante y que había rebajado veinte kilos de peso, lo que presumiblemente puede haber agravado sus trastornos siquicos.

Claudia Alejandra, desde el instante de su detención, mantiene una actitud de indiferencia absoluta y aun de cinismo. Exceptuada la crisis de llanto en el momento del arresto, no ha dado ninguna muestra de arrepentimiento.

En Tucumán, la televisión local mostró su imagen sentada displicentemente en un sillón de la jefatura de policía, peinada y maquillada, luciendo el gran sombrero tejano y fumando un largo cigarrillo en una pose de diva cinematográfica.

Su amante y cómplice, el joven chileno Oscar Odín González Muñoz sigue una conducta idéntica y no se molestó por ocultar el rostro ante los fotógrafos que registraron su paso por la policía de Santiago del Estero y en el aeroparque de esta Capital.

Despreocupados ante la acusación que pesa sobre ellos, ambos jóvenes han tenido la serenidad y lucidez como para buscar una mejor situación procesal, según lo que ha podido saberse de las declaraciones que efectuaron tras sus detenciones.

Claudia Alejandra negó haber participado en la masacre del matrimonio Palacio, aunque no pudo negar que estuvo en el lugar del hecho y que se prestó a ser el pretexto para que los octogenarios franquearan la puerta

Odín González, a su vez intentó diluir responsablemente achacando a Claudia Alejandra la instigación y planeamiento del robo, en lo que también involucró a Jorge Palacio Zorrilla.

● **TRAS EL PROFUGO**

Hasta el momento, Pablo Fernando Zapata ha logrado eludir el cerco policial, pero las autoridades confían en que no podrá hacerlo por mucho más tiempo.

Los investigadores otorgan especial importancia a la detención del tercer partícipe, en cuyo poder, se estima, se encuentra el botín de 4.000 dólares producto del robo.

Un Dramático Ardid en el Penal Salteño

SALTA, 23 (De nuestro corresponsal).— Miguel Angel Corro (alias Sotito) un preso del penal de Villa Las Rosas de esta ciudad fue sometido según se informó hoy aquí, a una delicada operación quirúrgica en el hospital San Bernardo para extraerle una hoja de afeitar que se tragó días pasados en el interior del penal donde se halla cumpliendo una condena por asalto.

Corro fue detenido en el pasado mes de agosto luego de que juntamente con Raúl Velázquez y Héctor Montoya asaltaron las oficinas de la empresa de transporte "El Sauce" ubicada precisamente en el barrio Los Sauces de esta ciudad.

Según se informó, al parecer Corro buscando un recurso para ser trasladado al hospital San Bernardo se tragó una hoja de afeitar por lo que debió ser sometido a una delicada intervención quirúrgica de la que se recupera lentamente bajo la custodia de agentes policiales.

FUE APRESADO POR LA POLICIA EL AUTOR DEL CRIMEN DE UNA NIÑA DE TRECE AÑOS

SAN MIGUEL DE TUCUMAN, 23 (De nuestro corresponsal).— La policía esclareció el homicidio de una menor de 13 años, que en los fondos de su casa ubicada en la localidad de Villa Hileret, departamento Río Chico, recibió mortales perdigonadas en el rostro y tórax.

El autor del hecho —ahora detenido— resultó ser Alberto Gustavo Gauntay, un vecino despechado por los rechazos amorosos que recibía de la menor.

La víctima, Claudia Raquel Carabajal, residía con sus padres en la localidad mencionada, a unos 50 kilómetros de esta capital.

Guantay, de 21 años, domiciliado en Colonia Seis, de la misma jurisdicción, confesó la autoría del crimen ante la justicia sin demostrar arrepentimiento de su actitud.

El asesino utilizó una escopeta calibre 16 que había robado al vecino José Hugo Ferreyra y que luego enterró entre unos cañaverales para evitar ser descubierto.

● **DETIENEN SOSPECHOSOS**

La policía detuvo a seis personas presuntamente involucradas en la muerte de Julio Suárez, de 21 años —residente en la localidad de Las Talitas— quien fue apuñalado en enero pasado y su cuerpo arrojado a las vías del ferrocarril Mitre, cerca del paso a nivel ubicado en Bolivia y Marco Avellaneda, en la ciudad de Tucumán.

Se trata de Ruben Osvaldo Lobro (a) "el mudo", de 26 años, domiciliado en Rivadavia 2700; Ernesto Jesús Amaya (a) "tuero"; Esteban Conrado Campos; Víctor Hugo Pérez, Ramón Héctor Vargas y Miguel Jesús Vargas.

El cadáver de Suárez apareció destrozado por el paso de una locomotora el 15 de enero pasado y, por esas características, el hecho apareció inicialmente como un accidente ferroviario, pero la investigación posterior estableció que el joven fue apuñalado antes de ser arrollado por el convoy.

Estudiantes Drogados en Confitería

SAN MIGUEL DE TUCUMAN, 23 (De nuestro corresponsal).— La policía detuvo a dos menores estudiantes, uno de 19 y otro de 15 años, que presentaban un profundo estado de depresión en razón de la ingesta de dosis excesivas de medicamentos, según se informó.

El procedimiento tuvo lugar en una confitería de la población de El Manantial, en las cercanías de la Ruta Nacional 38, a unos 10 kilómetros de la capital provincial.

Los menores, domiciliados en San Miguel de Tucumán, y cuyas identidades se mantienen en reserva, manifestaron que habían ingerido pastillas denominadas "Artane" de las cuales se les secuestró un frasco conteniendo 15 comprimidos.

Luego de un examen, el médico policial actuante diagnosticó que los estudiantes presentaban una intoxicación medicamentosa, por lo que fueron puestos a disposición de la justicia, mientras se recuperan.

DOS HERMANOS ABUSARON DE MENOR SECUESTRADA

MENDOZA, 23 (De nuestro corresponsal).— Tras haber secuestrado y violado a una menor, la policía de Mendoza detuvo a dos hermanos, los cuales eran también responsables de numerosos delitos contra la propiedad, habiendo robado por más de un millón de pesos en diversos elementos.

Se trata de **Rafael Antonio Chevrette (a) "El Rafa"** y de su hermano **Daniel Ricardo Chevrette (a) "El Loco"**, quienes habían secuestrado a una menor de 16 años, a la que sometieron a constantes amenazas de muerte, para posteriormente, violarla.

Luego de haber sido ubicados por personal policial en el interior de una vivienda en construcción y donde se encontraba la menor, en un rápido operativo fueron aprehendidos los malvivientes.

EXPOSICION DE CUADROS DE GRAN "FALSIFICADOR"

PIACENZA, Italia, 23 (EFE).— Una exposición de cuadros falsos de Picasso, Chagall, Cezanne, Modigliani, Pisis, Chirico y otros célebres pintores se inauguró hoy en una galería de arte de Piacenza (norte de Italia).

Los cuadros expuestos esta vez pertenecen al italiano Antonio Mazzei, pintor convertido en "falsificador declarado" para protestar contra la escasa atención que la crítica ha prestado a sus cuadros "normales".

La galería de arte que recibió estos cuadros se dedicará exclusivamente a las falsas obras de arte.

Todas las obras que expone Antonio Mazzei han ganado el elogio de especialistas, a pesar de que la mayoría de los críticos de arte no es afecta a la copia de este artista. Las obras de Chirico, según se dice, son "más perfectas que la original".

CINCO MUERTOS FUE EL SALDO DE ACCIDENTES EN LAS RUTAS

SANTA FE, 23 (De nuestro corresponsal).— En un espectacular accidente registrado en jurisdicción de San Carlos Norte, departamento Las Colonias, chocaron frontalmente un camión y una camioneta, provocando la muerte de una persona, en tanto otra resultó herida.

Informó la policía que en el kilómetro 28 de la ruta nacional 19, el camión tanque Mercedes Benz, chapa patente S 252552, con un cargamento de aproximadamente 10.000 litros de leche de la "firma Sancor", conducido por Nelgy Porporatto, de 44 años, con domicilio en la ciudad de Sunchales; al llegar a la primera semicurva existente en el lugar, luego de la entrada a dicha población, colisionó en forma espectacular con la camioneta Peugeot 504, patente X 477348, guiada por Carlos Severino Carosio. Este iba acompañado por Osmar Hasne, los dos de 27 años y afincados en la ciudad de San Francisco.

Como consecuencia del violento encontronazo, falleció en forma instantánea Hasne; mientras que el conductor Carossio, salvo providencialmente su vida, siendo socorrido de inmediato y trasladado a una clínica de San Carlos Centro, con traumatismos diversos que no ponían en peligro su vida. El camionero Porporatto resultó ileso.

Los bomberos voluntarios de San Carlos Centro debieron rescatar el cadáver de hasne, aprisionado entre los restos informes del destrozado vehículo.

● **OTRA VICTIMA**

SALTA, 23 (De nuestro corresponsal).— Se elevó a dos el número de jóvenes muertos en el accidente automovilístico ocurrido en esta capital, cuando volcó espectacularmente un automóvil en el que viajaban cuatro menores de 15 años, que proyectaban viajar a San Salvador de Jujuy a la Fiesta Nacional de los Estudiantes.

Como ya informara, en el hecho sufrieron heridas graves, Martín Rueda, quien murió ayer, y Ernesto Trujillo, cuyo deceso se produjo hoy.

En tanto, los restantes ocupantes del rodado; Marcelo Bordon quien se halla en estado delicado y Néstor Tucon, siguen internados en un centro asistencial.

La policía informó que los cuatro jóvenes, alrededor de las siete de ayer, se desplazaban en el auto del padre de uno de ellos por la avenida Reyes Católicos, en el barrio Tres Cerritos

Al llegar a la rotonda de la plazoleta Isabel La Católica, el conductor del vehículo —por causas que no han sido determinadas aún— perdió el control y tras bruscas maniobras se estrelló

● **EN CORDOBA**

CORDOBA, 23 (De nuestro corresponsal).—Dos personas murieron y otras dos sufrieron heridas de gravedad como consecuencia de un choque.

El accidente, cuyas causas se procuran establecer, fue protagonizado por el tractor marca John Deere 2420 que circulaba al mando de **Omar Alberto Ruiz**, y el Ford Taunus conducido por **Guillermo Edictor Salomone**, de 64 años, quien se acompañaba de **Pascualina Romano de Gaudina**, de 88, **Florentina Gaudina**, de 60, y **Angela Carolina Gaudina**.

Ambos rodados se desplazaban en la misma dirección, y a raíz del impacto perecieron en el acto el conductor y la mujer octogenaria.

BANDA JUVENIL OPERABA EN ZONA DE BANFIELD

Una banda de amigos de lo ajeno fue desbaratada por efectivos de la comisaría de Banfield, al apresar a tres sujetos que circulaban con actitudes sospechosas por la zona.

Así fue como luego confesaron ocho ilícitos y los identificaron con posterioridad resultando ser: **Adgardo Nelson Rios, de 18 años, sin ocupación, con domicilio en Las Piedras 2975 en Lanús Este; Carlos Alberto Giménez, alias Chupete, de 19 años, también sin ocupación y domiciliado en Coronel Arenales 2231, Lanús Este y José Luis Cocha, conocido como "Virulana", de 18 años, sin ocupación y con domicilio en Arenales 2236, de Lanús Este.**

Los sujetos entraban a las casas de la zona sin violentar las puertas pues son hábiles **"scruchantes"** y luego se llevaban lo que podían cargar. Se les secuestraron cuatro televisores cromáticos, un automóvil Fiat 125, patente B-1.172.834, un "pasacassettes" marca "Pionner", varios relojes "Rolex" y otros aparatos electrodomésticos.

En su confesión los sujetos señalaron que actuaban también como "arrebatadores" con preferencia en el Ferrocarril Roca.

Uno de los damnificados, **Angel Horacio Quevedo** ya compareció en la comisaría banfileña que está a cargo del comisario **Carlos Alberto Chena.** La comisión que actuó estaba encabezada por el oficial inspector **Orlando Segura.** Está a cargo del caso el juez en lo Penal **Ricardo Juan Caballero** del Departamento Jurídico de Lomas de Zamora y el mismo fue caratulado como "Asociación ilícita, robo automotores y hurtos reiterados".

PIPPO: ACOSAN A COMPLICE

Patrullas a la Caza de "El Gringo"; Preventiva Para el Clan

Mientras se considera que la semana que comienza mañana será determinante en la situación procesal del "clan Pippo" —se aseguraba en fuentes judiciales de La Plata que el juez Burlando dictará la prisión preventiva de los cuatro detenidos—, continuaba arduamente la búsqueda de un cómplice en el secuestro y muerte de la profesora de inglés de City Bell, señora Aurelia Catalina Briant. Se trata, como CRONICA adelantara en sus ediciones 5ª y 6ª de la vispera— de un doble homicida, de apellido Camacci, conocido con el apodo de "El Gringo". Es un hombre temible, que frecuentaba la intimidad de Esteban Pippo, el sargento de policía de Lobos, hermano de Federico, ex marido de la profesora ultimada. La investigación vincula al mencionado Camacci en hechos conectados con el secuestro y asesinato de la señora Briant.

Lo concreto es que tanto el magistrado actuante como la policía bonaerense han avanzado notablemente en el acopio de pruebas y elementos de juicio destinados a precisar la situación de cada uno de los detenidos, en un suceso de sangre que por sus bestiales características, impresionó hondamente a la opinión pública.

En los medios de la investigación se supo que durante las 48 horas o más que la infortunada profesora estuvo cautiva, en manos de sus feroces asesinos, además de las terribles torturas a que fue sometida, fue sistemáticamente violada, habiendo trascendido en este sentido que participaron de ese desenfreno icalificable dos o más cómplices del "clan Pippo".

Los responsables de la investigación, por otra parte, siguen brindando adecuada protección a la señora Córdoba de Ravaral, quien testimonió que vio la noche del secuestro de la profesora Briant, frente a su casa de City Bell, dos automóviles similares a los de Federico Pippo y de un amigo de éste. También, que al volante de uno de ellos se hallaba un sujeto que sería Esteban Pippo.

● PRUEBAS SUFICIENTES

Al señalarse en fuentes judiciales que mañana o en el curso de la semana el juez Julio Burlando puede decretar la prisión preventiva del "clan Pippo", se puntualizó que esa medida del magistrado —de capital importancia en la plena dilucidación de la muerte de la señora Briant—, es consecuencia de que ya cuenta con "elementos de prueba más que suficientes" para considerar a Federico Pippo y a Romano como "partícipes" en el brutal asesinato. Hasta ahora, quien fuera marido de la profesora estaba considerado "instigador" del crimen y Romano, "encubridor".

La investigación tomó un trámite acelerado desde que el doctor Burlando indagó nuevamente a Romano el jueves último y dispuso que quedara detenido en la seccional 5ª de La Plata.

Esteban Pippo, el sargento de policía de Lobos, se halla ahora en la comisaría 1ª de la capital provincial; Federico Pippo, en la 9ª, y la madre de ambos, en la Brigada Femenina. Sobre ésta también pesan graves acusaciones, considerándose que desempeñó un rol protagónico decisivo en la planificación del secuestro, martirio y muerte de la profesora Briant. Los componentes del siniestro "clan", hasta el momento de su traslado a La Plata, se hallaban en la Brigada de Homicidios y Delitos Graves de Banfield, cuyos funcionarios desarrollaron una acción muy positiva para poder arribarse a las conclusiones que posiblitarán, esta semana, el fallo del magistrado actuante.

● VECINOS DE LOBOS

La detención de los integrantes del "clan Pippo" animó a vecinos de la ciudad de Lobos a hablar acerca de esa familia, ya que antes el temor lo estaba impidiendo.

Fue así como algunos señalaron, porque los vieron muchas veces, que el buscado doble homicida Camacci —"El Gringo"— y Esteban Pippo eran íntimos, "compinches", por lo que suponen que no sería extraño que "trompo" —así llaman a Esteban, haya pedido la "cooperación" de aquel en el asesinato.

DENISE BRIANT REFUTA AL ABOGADO DEFENSOR

La doctora Denise Briant, médica ginecóloga hermana de la profesora de inglés asesinada, ha puesto ahora en descubierto —ante la magnitud de la inexactitud en que incurrió—, "una mentira propalada por el abogado defensor del acusado Romano, Pedro Bianchi". Este abogado había asegurado enfáticamente que Denise Briant tuvo en sus manos, en su hogar de Campana y durante 24 horas, la media que vestía el cadáver de la profesora ultimada, con lo que intentaba confundir a la gente y hacer burdas insinuaciones".

La doctora Denise Briant, al respecto, ha sido categórica: "La media que tenía Oriel nunca estuvo en mi poder. Solamente me la mostraron en la Unidad Regional para que la reconociera y, en el mismo momento, me entregaron algunas alhajas de ella".

Como se sabe, esa media fue determinante para detener a Néstor Romano, el plomero y gasista de Lobos, ya que tenía fragmentos de plomo y manchas de tierra que coinciden en un ciento por ciento con las muestras tomadas en el stud de Lobos, donde los investigadores consideran que estuvo secuestrada la víctima.

Resulta evidente, en consecuencia, que el abogado Pedro Bianchi haya recurrido a esa inexactitud para mejorar la situación de su cliente y del "clan Pippo", dado que lo manifestado por Denise Briant en cuanto a la "prueba de la media" que tenía el cadáver de la profesora, ha sido corroborado.

Sobre Romano, dijo Denise Briant que "está mintiendo" y que en su última retractación empleó términos que "no son propios de una persona de su nivel cultural", haciendo referencia a su bajo nivel cultural. Como se sabe, Romano dijo a la policía y al juez que en su casa de Lobos aparecieron Esteban Pippo y la madre, llevando, drogada, a la señora Briant, para más tarde, burdamente, decir que había mentido.

UNA BANDA INTIMIDABA A PUNTA DE SEVILLANA

LA PLATA, 23 (De nuestro corresponsal).— Personal de la Brigada de Investigaciones de Lanús logró detener a los tres integrantes de una gavilla que venía cometiendo atracos en los que intimidaban a sus víctimas esgrimiendo un revólver y una sevillana. Los imputados —que resultaron autores de cinco ilícitos— fueron identificados como Juan Basilio Ríos, argentino, de 39 años, casado, sin ocupación, domiciliado en Unamuno 4116, de Quilmes; Roberto Omar Araya, de igual nacionalidad, de 27, soltero, pintor, domiciliado en Cravioto y Unamuno, también de Quilmes, y Aníbal Rubén Araya, hermano del anterior, de 24, soltero, sin ocupación y afincado en el mismo lugar que aquél.

En poder de estos delincuentes la policía secuestró un revólver y una sevillana, así como un automóvil Ford Taunus, elementos de electrónica, pasacassettes y gran cantidad de documentación apócrifa de diversos automotores.

La banda había resultado autora de cuatro asaltos a mano armada y del hurto de un vehículo, hechos en los cuales resultaron víctima Carlos Perotti, Patricio Carabajal, Salvador Di Pietro y Rodolfo Lorenzo Conti.

Se investigan ahora otros ilícitos perpetrados por este trío de asaltantes, a los que se instruye sumario por asociación ilícita, robos reiterados, robo de automotor y falsificación de documento público, con intervención del Juez Penal de La Plata, doctor Angel Nelky Martínez.

MUNICIONES DE GUERRA Y DROGA

MAR DEL PLATA, 23 (De nuestro corresponsal).— Marihuana y municiones de guerra fueron secuestradas en un operativo policial.

Durante un procedimiento efectuado por personal de la Brigada de Investigaciones se logró la detención de una pareja de drogadictos.

Los detenidos fueron identificados como Armando Santandreu, Argentino, de 27 años, y María Iliarucci, de igual nacionalidad y 22 años.

Pese al hermetismo policial, trascendió que los nombrados ocultaban en un bolso de mano gran cantidad de marihuana de la más pura calidad, presumiblemente de origen brasileño.

DOS SUJETOS CON DOLARES FALSOS EN MAR DEL PLATA

MAR DEL PLATA, 23 (De nuestro corresponsal).— Un individuo que intentó cambiar dólares falsos y un cómplice de éste fueron capturados por la policía de esta ciudad.

Uno de los detenidos fue identificado como Daniel Corro, argentino de 21 años, con domicilio en la Capital Federal. Otro sujeto, que actuaba como cómplice, Rafael Beris de 26 años, oriundo de San Juan, también fue capturado por la policía. Ambos habían intentado cambiar siete billetes de 100 dólares en un local del área casino, propiedad de Miguel Vigil.

Corro manifestó que había adquirido la moneda norteamericana en la Capital Federal.

● CONTRABANDOS

FORMOSA, 23 (De nuestro corresponsal).— Asciende a 60 millones de pesos, con 689 detenidos a disposición de la Justicia Federal, el monto de lo secuestrado en los últimos nueve meses por los escuadrones de Gendarmería Nacional en Chaco y Formosa, según informó la sexta agrupación del arma, con asiento en esta capital.

En la cifra, se incluye la incautación de 60 kilogramos de marihuana, 30 kilos de horas de coca y, más de 600 sumarios por ilícitos aduaneros de importación y exportación, con intervención de los jueces federales de ambas provincias.

El informe consigna que los procedimientos demandaron la intervención de 1.890 patrullas, con un recorrido de 130.123 kilómetros efectuado en los nueve meses de actividad.

AUDAZ DELINCUENTE ES ATRAPADO EN COLECTIVO

LA PLATA, 23 (De nuestro corresponsal).— Durante un operativo de control realizado en el interior de un micro de pasajeros de la línea 247, interno 5, personal de la seccional 3ª de Lanús (Valentín Alsina) procedió a la detención de un sujeto que portaba un arma de fuego y que posteriormente se comprobó era un audaz ladrón solitario que venía operando en el Gran Buenos Aires. Este malviviente —que se confesó autor de ocho robos— fue identificado como César Luis Castañeda, argentino de 29 años, soltero, domiciliado en Jorge y Hornero, de Rafael Calzada.

Castañeda venía operando desde hacía unos cinco meses a la fecha, período en el cual, siempre ejerciendo violencia en puertas y ventanas, había conseguido ingresar en dos verdulerías, tres carnicerías, una veterinaria, un supermercado y un almacén. En estos hechos se alzó con dinero en efectivo, medicamentos de veterinaria, una chaira y otros efectos de valor.

En poder del detenido la policía secuestró una escopeta calibre 16, de dos caños, con seis cartuchos del mismo calibre. Esta arma se la había proporcionado un vecino de la localidad de Villa Caraza. Castañeda confesó que la había obtenido mediante el pretexto de que la iba a utilizar para cazar, aunque posteriormente la esgrimió para perpetrar atracos a mano armada. Entre los damnificados se identificó a Miguel Moroco (verdulería); Roberto Pattalano (verdulería); Claudio Ertora (veterinaria); Mabel Sosa de Tudina (carnicería); Oscar Etchepare (carnicería); Luis Amoroso (carnicería); José Estupia (supermercado) y José Luis Gallardi (almacén).

Se investigan otros ilícitos cometidos por este ladrón solitario a quien se procesa con intervención del juez Penal, doctor Luis R. Di Renzi.

BUSCAN A NIÑOS DESAPARECIDOS

Tres nuevos angustiantes y absurdos casos de desapariciones de menores de edad fueron denunciados por distintas secretarías judiciales en los últimos días.

En la ciudad bonaerense de San Nicolás, los padres de Javier Gustavo Cardozo, denunciaron que el niño de 14 años de edad falta desde junio de este año, oportunidad en que salió del domicilio de Urquiza 860 para concurrir al colegio, sin que hasta el momento se tengan novedades sobre su paradero. Los familiares ruegan enviar información a la calle Almafuerte 276, sede del tribunal de menores actuante en el caso.

El segundo caso es el de la niña Victoria Morera de 3 años de edad, quien fue violentamente separada de los brazos de su madre mientras se encontraban realizando compras en la localidad de Grand Bourg, por tres desconocidos que se movilizaban en un automóvil Dodge 1500.

La desesperada madre ruega asentar cualquier información en el Tribunal de Menores de San Martín, ubicado en avenida 9 de Julio 169 de la mencionada localidad.

También fue denunciada como desaparecida, Rosana Liliana Maguna de 16 años, quien el pasado 15 de julio se ausentó de su hogar sin haber regresado hasta la fecha. Los familiares de la menor ruegan el envío de cualquier información al Tribunal de Menores de San Isidro, sito en avenida Centenario 456, 5° piso de la misma localidad.

● BUSCAN FAMILIARES

El juez en lo Correccional letra O de esta Capital, requiere la colaboración de la población para detectar el paradero de los familiares de Marcelo Narciso Vilca, de nacionalidad boliviano y 11 años de edad.

El menor que es hijo de Mirta Paredes se encuentra alojado en el Instituto San Martín ubicado en Baldomero Fernández Moreno 1762 de esta Capital.

De acuerdo a lo dictaminado por el juez Marcelo Arias, por la secretaría de Eduardo García Jurado, el menor deberá permanecer en el citado establecimiento hasta tanto comparezcan los familiares buscados.

JAVIER CARDOZO

ROSANA MAGUNA

VICTORIA MORENA

MARCELO VILCA

LOS DOCENTES A LA HUELGA

UDA También se Adhiere al Paro del Miércoles

La Unión de Docentes Argentinos (UDA) resolvió realizar un paro nacional de 24 horas el miércoles próximo en apoyo a sus reclamos salariales, y en coincidencia con el decretado por la Confederación de Trabajadores de la Educación de la República Argentina (CTERA), la otra entidad gremial que nuclea a los maestros.

La UDA adoptó la medida de fuerza durante un plenario de delegados que sesionó anoche, durante el cual se resolvió además "apoyar los paros que se están llevando a cabo en las provincias".

En el pronunciamiento la UDA denunció también "la actitud insensible" del ministro de Educación y Justicia, Carlos Alconada Aramburú "quien se negó a recibir a nuestra entidad, pese a los reiterados reclamos".

"No obstante a las promesas realizadas por algunos funcionarios —añade el comunicado— no se resolvió ni el aumento salarial solicitado (maestro de grado, 25.000 pesos; hora de cátedra, 1.500 pesos), ni la transformación de las asignaciones fijadas en puntos de índice".

La entidad viene reclamando además la reincorporación de docentes cesantes o prescindidos, la equiparación salarial de las provincias y el aumento de la bonificación por zona desfavorable, entre otras reivindicaciones.

La CTERA determinó también la fecha del miércoles para la realización de una huelga nacional, en demanda de la tranformación de las asignaciones fijadas en puntos de índice.

Ante la perspectiva de un cese de actividades que movilizaría a todo el sector docente, las autoridades del Ministerio de Trabajo, en una negociación conducida personalmente por el titular de la cartera, Juan Manuel Casella, citaron a la CTERA a una reunión de conciliación obligatoria que se llevará a cabo mañana, con la presencia de funcionarios del Ministerio de Educación y Justicia.

Ante la decisión coincidente adoptada por la UDA, se estima que este nucleamiento será también convocado al encuentro que se realizará a las 15 en la Dirección Nacional de Re[illegible]ciones Laborales.

● ESTADO DE ALERTA

La Asociación Bancaria aclaró en un com[illegible]nicado que se mantiene el estado de ale[illegible] del gremio porque aún prosiguen las trat[illegible]vas salariales con la cámara que agrupa a [illegible] bancos cooperativos.

Con relación a las mejoras obtenidas en [illegible] restantes instituciones "luego de más de [illegible] días de conflicto", la entidad expresó que "[illegible]te triunfo que celebramos demuestra paln[illegible]riamente que el esfuerzo mancomunado [illegible] gremio, férreamente unido aún en el diser[illegible] y en pluralidad de ideas, se ha erigido en [illegible]llave y garantía del camino a continuar.

TEXTILES
Deterioro Salarial

El plenario nacional de secretarios generales de seccionales, ramas y delegaciones de la Asociación Obrera Textil (AOT), analizó "el sensible deterioro salarial del gremio" y facultó a la comisión transitoria para que comience "urgentes tratativas con las entidades empresariales de la actividad, a fin de lograr el recupero del salario real de los trabajadores textiles, en función de sus necesidades actuales, adoptando todas las medidas que fueren menester para ello".

El plenario también se pronunció sobre los resultados del paro nacional del 3 del corriente, destacando "el masivo acatamiento a la medida de fuerza, lo que ha puesto de resalto la tradicional unidad de los textiles".

● VIALIDAD

El congreso nacional de la agrupación Lista Verde de la Federación del Personal de Vialidad reclamó la reincorporación de los cesantes, la devolución de la obra social y expresó su preocupación porque "a nueve meses de su asunción el gobierno constitucional no ha dado respuesta a cuál es su política para Vialidad Nacional".

El Congreso repudió el crecimiento de la inflación y el deterioro de salario real pese a las promesas formuladas por el gobierno que asumió en diciembre.

AUSTRAL: FIN AL CONFLICTO

Les Dieron el Aumento

Los pilotos de Austral Líneas Aéreas resolvieron levantar el paro que debía iniciarse a la cero hora de hoy tras aceptar la contraoferta salarial presentada por la empresa, consistente en aumentos de un 12 por ciento para los haberes de setiembre, igual porcentaje para octubre y noviembre, y un nueve por ciento para diciembre.

En consecuencia, los vuelos de cabotaje previstos para hoy por dicha empresa, se efectivizan en forma normal.

La decisión fue adoptada anoche al término de la asamblea realizada en la sede de la Asociación de Pilotos de Líneas Aéreas (APLA), ubicada en esta capital, y a la que asistierron unos 30 pilotos de dicha empresa.

El secretario de Prensa de APLA, Osvaldo Larumbe, informó que los pilotos aceptaron la propuesta empresarial "sin dejar de lado su derecho de efectuar posteriores reclamos".

Indicó que solicitan que en el acta de acuerdo con Austral se determine el porcentaje del costo operativo del aumento salarial otorgado y que "se llegue a un acuerdo vía comisiones de reclamos para posteriores incrementos".

En el transcurso de la asamblea los pilotos aceptaron las ofertas salariales y también resolvieron que la comisión de reclamos salariales continúe con las negociaciones para obtener una mayor participación de los aviadores en el costo operativo de la hora de vuelo.

Por su parte, la empresa aérea Austral informó anoche que durante la asamblea de la Asociación de Pilotos de Líneas Aéreas se aceptaron "las p[illegible]tas salariales fijadas por el Gobierno y por lo tan[illegible] la empresa no mantiene ningún conflicto con [illegible] personal". Por ello, "los servicios aéreos ope[illegible] normalmente".

En un comunicado la empresa de aeronave[illegible]ción, agrega finalmente que "debido a los acuer[illegible] logrados en torno de los reclamos salariales [illegible] sector, los servicios aéreos de cabotaje progra[illegible]dos para el día de hoy se desarrollarán en fo[illegible] normal".

En cuanto a los pilotos de Aerolíneas Arge[illegible]nas, mañana a las 17 se llevará a cabo una as[illegible]blea para considerar la oferta de la empresa, qu[illegible] del 12 por ciento de aumento salarial para los [illegible]ses de setiembre, octubre y noviembre, y del 9 [illegible]ciento para diciembre.

Mañana Vence Plazo de Convocatoria

LOS GREMIOS A LAS URNAS

El Ministerio de Trabajo reiteró que mañana se vence el plazo para que las organizaciones gremiales convoquen a elecciones, de acuerdo con lo dispuesto por la ley 23.071 del 13 de agosto último, y puntualizó que, en caso contrario, esa cartera dispondrá los comicios de oficio.

De acuerdo a lo previsto oportunamente se prosiguió hoy en la sede ministerial y en el horario de 10 a 18 con las guardias establecidas para que los representantes gremiales cumplan con los trámites legales relacionados con las elecciones.

El personal afectado realizó este fin de semana el procesamiento de los expedientes iniciados, y actividades similares se llevaron a cabo en todas las delegaciones del interior del país.

Para el caso de que las dirigencias gremiales, sin causa justificada, no llamen a comicios internos, la ley prevé que el Ministerio de Trabajo hará esa convocatoria "si así le fuere requerido por trabajadores afiliados a la entidad".

De darse esa situación, la cartera laboral designará a un delegado electoral quien convocará y pondrá en marcha el proceso electoral de normalización.

El acto comicial será supervisado por veedores del Ministerio de Trabajo o de la justicia electoral, a criterio de cada gremio. Al respecto se informó que 200 organizaciones han optado por el veedor del ministerio y 50 por el de la justicial electoral.

Hasta el momento, y en lo que hace a los más importantes sindicatos, el calendario de elecciones es el siguiente:

—Unión del Personal Civil de la Nación: 4 de octubre.

—Sindicato de la Industria de la Alimentación: 10 de octubre.

—Sindicato de Mecánicos de Transporte Automotor y Afines (SMATA): 10 y 11 de octubre.

—La Fraternidad: del 10 de octubre al 10 de noviembre.

—Sindicato de Prensa de la Capital Federal: 18 de octubre.

— Sindicato de Trabajadores de Aguas Gaseosas: 24 y 25 de octubre.

— Sindicato Unido Petroleros del Estado - Flota: 12 de noviembre.

— Pasteleros, Confiteros y Pizzeros: 19 de noviembre.

—Unión Obrera Metalúrgica (UOM): 26 de noviembre.

— Obreros del Tabaco de Capital Federal: 30 de noviembre.

— Gastronómicos: 10 de diciembre.

—Unión Tranviarios Automotor (UTA): 11 y 12 de diciembre.

ADOPCION

La Caja de Subsidios [illegible]miliares para el Persona[illegible] la Industria recordó qu[illegible] asignación por adopción [illegible]quiere del beneficiario [illegible] antigüedad de seis mese[illegible]

Para efectuar el cómp[illegible] deben sumarse los disti[illegible]tiempos trabajados en [illegible]ción de dependencia, [illegible]dando sin efecto el lapso[illegible]nimo de un mes que se re[illegible]ría en el actual emple[illegible] partir de ahora, la rela[illegible] laboral vigente puede r[illegible]cirse a un día, si dentro d[illegible] últimos doce meses el [illegible]bajador puede reunir [illegible] meses en relación de de[illegible]dencia.

La asignación por a[illegible]ción requiere como d[illegible]mentación el testimoni[illegible] sentencia judicial, fotoc[illegible] de la partida de nacimie[illegible] de la primera hoja del D[illegible]mento Nacional

CGT-UIA: NO HAY RUPTURA

Desmienten Estancamiento en Negociaciones

El empresario Marcelo Diamant y el sindicalista Osvaldo Borda coincidieron, por separado, en desmentir la presunta existencia de un estancamiento en las negociaciones de la Unión Industrial Argentina (UIA) y la CGT para la elaboración de un diagnóstico de coyuntura en el marco de la concertación.

Diamant, quien integra el consejo directivo de la UIA, señaló que la especulación sobre una detención en los trabajos de diagnóstico de la situación, se origina en que "necesariamente, por constituir un hecho nuevo, la compatibilización de posiciones es lenta".

Para el dirigente empresarial, las reuniones con los técnicos de la CGT "son muy útiles".

"Uno expone sus puntos de vista sobre el diagnóstico de la situación —acotó— y luego la otra parte debe analizarlo y estudiarlo, lo que lleva tiempo".

Según Diamant, las versiones sobre un rompimiento de las tratativas resultarían de "la natural impaciencia de todos los sectores" por alcanzar un acuerdo.

Borda, por su parte, afirmó que "conciliar ideas en materia de intereses, no es fácil", lo cual determina "una marcha lenta, pero de ninguna manera una interrupción".

Para el dirigente cegetista, la mayor dificultad en el avance de la concertación "la pone el gobierno que no nos ha contestado a los trece puntos que le planteamos".

Asimismo, reveló que el gobierno no ha suministrado los datos solicitados para poder efectuar el diagnóstico de la situación, y sin ellos "no se podrá acertar en las medidas necesarias para superar las actuales dificultades".

BENEFICIO PARA CHOFERE[illegible]

Proyecto del Diputado Justicialista Pepe

Una singular presentación del diputado nacional justicialista Lorenzo Pepe, pone a todos los trabajadores afectados durante 30 años al servicio de conducción de colectivos y micros, en la antesala de un justo beneficio.

De acuerdo a un proyecto de ley presentado por el mencionado legislador ante la Cámara de Diputados de la Nación, se ha[illegible] acreedores al beneficio aludido, "todos[illegible] choferes que prestaron servicios de man[illegible] continua o discontinua en la misma em[illegible]sa". El beneficio del que se trata, consist[illegible] el pago de una bonificación especial igua[illegible] último salario percibido, bonificación a[illegible]gar durante la licencia especial por 30 [illegible] hábiles que otorga al trabajador el proy[illegible] presentado.

En los considerandos de la presenta[illegible] Pepe dice que "las empresas a lo largo d[illegible] años, solo le han regresado a sus servidor[illegible] reconocimiento de la paga mensual o qu[illegible]nal, que legalmente corresponde, inclu[illegible] veces demorada y hasta en forma inte[illegible]nal", y añade que "por ello considerame[illegible] estricta justicia el otorgamiento al tra[illegible]dor que acredite 30 años de servicio —c[illegible]nuo o discontinuo— en una misma emp[illegible] del beneficio apuntado".

El proyecto que deberá ser tratado e[illegible] próxima reunión ordinaria de la Cám[illegible] Baja de la Nación, cuenta de acuerdo a [illegible]cendidos, con el aval de la mayoría d[illegible] legisladores nacionales. Como se descu[illegible] que en el Senado se propiciará el visto b[illegible] a la presentación —por existir mayor[illegible] senadores opositores— se puede ase[illegible] que el proyecto será norma legal a par[illegible] los primeros días de noviem re.

GRAVES ACUSACIONES CONTRA INTERVENTOR DE AZUCAREROS

El dirigente de los trabajadores azucareros tucumanos, Hugo Santillán, reiteró serias acusaciones contra el delegado normalizador de la FOTIA, Armando Basualdo, a quien responsabilizó de haber sido asesor del proceso militar y de una serie de irregularidades.

Santillán dijo a CRONICA que Basualdo, actuando en la intervención militar, se abstuvo de denunciar "la demolición de un sanatorio, la destrucción de 33 puestos sanitarios, la venta de nuestra sede en la Capital Federal, la venta de un sinnúmero de vehículos y la desaparición, muerte, despido masivo, cárcel y persecuciones de dirigentes y afiliados".

Agregó que el actual delegado normalizador "firmó un acta con las patronales perjudicando a 50.000 obreros y a espaldas de los mismos, entregó a la patronal el artículo 32 del convenio vigente y perdió las elecciones en su gremio, en las que participó sin ser obrero azucarero".

Santillán también incriminó a Basualdo de haber firmado "inconsultamente un convenio de prestaciones médicas con la empresa privada Medysan, "uno de cuyos principales dueños es el diputado nacional radical Luis Lencinas".

"A pesar del estado de destrucción y déficit en que se encuentra la obra social —agregó— sigue nombrando a sus acólitos en puestos jerárquicos y ante este panorama siniestro nos preguntamos cómo es posible que a nueve meses de gobierno democrático se mantenga y se avale esta situación".

GIMNASIA, CONTUNDENTE

Superó a Defensores Pero Bien Pudo Ocurrir a la Inversa

Allá en el Bosque de La Plata, **Gimnasia (3)** encontró la manera de quedarse con los puntos y derrotar a **Defensores (1)** en un encuentro que nadie hubiera cuestionado si se daban otras variantes en el resultado.

Aunque la visita tiene aún tibias esperanzas de alcanzar al puntero, el atractivo del partido se fundamentaba porque de alguna manera se podía vislumbrar qué puede pasar en el octogonal.

El trámite del partido alcanzó sus mejores momentos durante el desarrollo de la etapa complementaria, porque se sucedieron las jugadas principales y hubo cierta incertidumbre por el resultado final. Quizás en el primer tiempo, se fueron "midiendo" y luego ya en el segundo tiempo se dejaron de amagar y se decidieron a correr los riesgos.

Quizás a Defensores de Belgrano le faltó un poco de suerte, aunque es necesario decir que cuando a los pocos minutos de comenzado el encuentro y cuando aún no había efectuado méritos ni existía ningún desequilibrio, el "Paragua" **Heriberto Correa**, de tiro libre clavó el 1-0.

Y si bien cada incursión de **Walter Fernández**, ya sea probando desde lejos o metiendo algún pelotazo que nadie lograba conectar, el "barbado" **Castagneto**, se mostraba inquieto, los "triperos" gradualmente fueron reacomodando su juego —luego de ser sorprendidos— y no sólo consiguió la paridad Marasco, sino que **Andrada** y **Carrió** prosperaron en la maniobra ofensiva...

A propósito de **Marasco** ya en el segundo tiempo y luego de una celebrada jugada entre **Carrió** que la perguenó y **Andrada** que supo concretar por encima de **Anhielo**, el delantero se desbordó en el festejo "colgándose" del alambrado y fue amonestado y posteriormente al proseguir una jugada que fue invalidada por **Hay** (se excusó Marasco afirmando "que no escuchó el silbato") fue expulsado.

Más allá de lo intrascendente de las dos acciones —ya conocido el score— promediando el segundo tiempo, que precipitaron la expulsión, también el haber dejado en inferioridad numérica a los locales por parte de Marasco en situaciones que pueden evitarse, no deja de ser censurable...

Es que realmente, Defensores de Belgrano, luego "apretó" a su rival provocando varias ocasiones de peligro.

Inclusive ya antes la visita arrimó peligro y pudo conseguir la paridad como en ese cabezazo de Lagunas que salvó **Castagneto** o en un tiro libre de **Correa**. Y después el travesaño cimbró ante un remate de **Cáceres... Como suele suceder y cuando más pugnaba la visita, en un contraataque Héctor López** (muy cuestionado por un sector de la hinchada "tripera") logró aumentar las diferencias, aprovechando una desinteligencia... Gimnasia hizo posible su esforzado triunfo porque consiguió recuperarse, y con certeras réplicas consiguió concretar. Defensores, merecía llevarse un punto, pero careció de la tranquilidad y capacidad de resolución (pese a generar por momentos un fútbol armonioso y con interesantes ihdividualidades)...

UNA POLEMICA JUGADA

Por sobre las motivaciones que precipitaron la derrota de "Defe", es indudable que esa mano dentro del área de **Darío Tempesta**, allá por el cuarto de hora del complemento y que el árbitro **Aníbal Hay** *no sancionó, provocó mucha bronca en* la visita.

Y aunque es difícil prever qué pudo haber sucedido, esa alternativa fue considerada clave del traspié padecido, por los de Belgrano.

Con ánimo esclarecedor conversamos con **Darío Tempesta**, que nos contó: **"Menos mal que el árbitro y el línea no cobraron esa jugada desafortunada. Reconozco que la pelota me dio en el brazo, pero de ninguna manera fue hecha con intención. Sucedió que cuando sacó el centro, Walter Fernández, traté de cerrar por detrás de Ingrao y salté a cabecear no muy afirmado y para colmo con la pelota un poco "combeada"...**

● FERNANDEZ SE COTIZA EN DOLARES

El fornido delantero **Walter René Fernández** se está haciendo notar no solo por su contextura física y hay varios clubes interesados por incorporarlo, inclusive del exterior. Mientras el jugador dice **"que nadie aún lo tentó"**, el "presi" **Eduardo Deluca** afirma que a los interesados les pidió por la transferencia "apenas" **cien mil dólares...** Pensar que se fue deshauciado de Argentinos Juniors y estaba "tirado" en **Chavas** (Provincia de Santa Fe)...

Marasco grita su gol, dentro del arco y Andrada corre triunfal a gozarlo.

Marasco, Andrada, Lopez y Garcia, festejan el gol del desequilibrio.

ALL BOYS MAREADO

TRISTE EPISODIO

Un triste episodio, el fallecimiento del padre del arquero titular de **Quilmes, Guillermo Bossio**, le permitió a **Pablo Molgatini** debutar en la valla del equipo superior. Y lo hizo con seguridad.

Molgatini, que tiene 21 años, está en **Quilmes** desde hace cinco años, cuando ingresó en las divisiones inferiores, y reconoció que **"entré muy nervioso a la cancha, pero enseguida pude serenarme. Lamentablemente, un penoso hecho hizo que saliera como titular, ya que Bossio debió viajar a Bahía Blanca, de donde es su familia. Recién cuando nos juntamos para almorzar, poco antes del partido, me enteré que jugaría".**

No admite discusiones. La victoria de **Quilmes (2)** sobre **All Boys (1)** fue justa. Merecida. Porque si bien no hubo una distancia abismal entre la producción de uno y otro, existió la suficiente diferencia como para no oponer reparos al resultado. Y al hablar de **diferencia**, nos referimos a las de concepto, de convicción, de "aire", de individualidades y hasta de inteligencia. En cada uno de los mencionados aspectos, **Quilmes** acumuló pequeñas ventajas que pesaron decididamente para permitirle acceder al triunfo.

Comencemos por las **conceptuales. All Boys**, luego de los 15 minutos iniciales, lapso durante el cual **Ferraresi** impuso su criterio y buen juego, pretendió hacer todo por la fuerza, pegándole a la pelota fuerte y para arriba. **Quilmes**, de a poco, se contagió de las intenciones de **Frediani** y **Magalhaes**, éste en menor medida, y produjo un fútbol más pulido, de pelota al pie, el que le sirvió, preferentemente en el complemento.

En cuanto a las **convicciones**, mientras **Quilmes** perseveró en buscar la valla de **Seria** con las armas enunciadas y con gran resolución después de quedar abajo en el tanteador (**Iezzi** otorgó un penal de **Pedernera** a **Fabri** que, a nuestro juicio, apenas fue obstrucción), **All Boys** olvidó lo poco destacable que había realizado y se refugió en su campo para aguantar el resultado.

También tuvo que ver en esa entrega de campo y pelota la falta de **"aire"** en varios jugadores "albos", un déficit que ya notamos en anteriores encuentros y que no insinúa mejoría alguna. **Quilmes**, por su parte, se mostró más entero físicamente, e impuso su ritmo.

En el rubro de las **individualidades, All Boys** únicamente contó con **Ferraresi**, quien terminó diluyéndose al no hallar compañía y al estar ubicado en un sector de la cancha que no lo favorece. La visita tuvo a **Pedernera, Frediani, Magalhaes** y **Parodi**, autor de los dos goles, como valores sobresalientes del equipo.

Y quedó para el final la, quizá mal llamada, diferencia de **inteligencia**. El técnico de **All Boys** no acertó en los cambios. Pero no únicamente al efectuar los reemplazos, sino también en las modificaciones que ordenó en el campo, como la de hacer jugar a **García** de volante central y a **Tavares** por el andarivel derecho. El entrenador de **Quilmes**, en tanto, sacó a un centrodelantero estático y alto que perdía en los centros aéreos y colocó a **Lalli**, quien con su movilidad complicó a los zagueros centrales del local y originó las fallas que facilitaron la victoria "cervecera".

MIRANDO LAS URNAS

En All Boys habrá elecciones el próximo mes de octubre y el fervor político comenzó a crecer. Silenciosamente se están efectuando gestiones para que se presente una sola lista, pero para que ello ocurra el actual titular, Bernardo Kircillof, deberá aceptar una nueva candidatura.

En caso que éste se niegue a aceptarlo, entonces habría una dura puja electoral. Según trascendidos, si la unidad no llega a producirse, Kircillof apoyaría una lista encabezada por el escribano Rincón o por el señor Bertoni, quedando él como presidente del departamento de fútbol.

FALTO LA JUSTICIA

Entre los 29 y 31 minutos del primer tiempo se produjeron las incidencias más importantes que a la postre definieron el partido entre **Argentino de Rosario (0) y Deportivo Italiano (1).**

Hasta ese momento el encuentro había sido parejo y sin mayores emociones frente a los arcos. Pero al acercarse a la media hora de juego, el juez sancionó un tiro libre para Italiano en la puerta del área. Cuando **Miniello** estaba tratando de obstaculizar el tiro para permitir que tomara posición la barrera de su equipo, **Sepaquerccia** sorprendió a todos, en especial al arquero Vilche, con un tiro bajo y al poste izquierdo. Ese gol despertó la protesta de Miniello, quien sostuvo que la ejecución del tiro libre debía anularse porque la barrera no se había colocado en su lugar, protestó por esa razón ante Juan Carlos Ruaz y éste lo expulsó.

Tras cartón, dos minutos después, **Herrero** también siguió el mismo camino de los vestuarios al tirar la pelota afuera deliberadamente y a pocos metros del juez.

Allí cambió todo. Argentinos, con nueve jugadores y un tanto en contra, debió salir a buscar masivamente el ataque. Esto, que se supone pudo favorecer a los visitantes, no fue así pues en ningún momento Italiano pudo hilvanar un contraataque.

En la segunda etapa aumentó el dominio del local, que con fervor y voluntad, trató de ocultar la inferioridad numérica. Así tuvo algunas situaciones propicias para convertir. En una, el tiro de **Jansa** fue despejado sobre la línea por **Díaz** y en otra **Fabián Belén**, se demoró cuando estaba solo frente al arco. Hubo otras ocasiones para Argentinos y ninguna para Italiano. Por eso, de haber existido justicia, el empate hubiera sido merecido.

Sobre el final le expulsaron dos jugadores a Italiano, **Copriba**, a los 37, y **Mazzola**, a los 43.

SARMIENTO, UN MAGO

Ni el más optimista hincha de Sarmiento (2) pudo creer en algún momento que de Lomas de Zamora se llevaría hacia Junín los dos puntos en disputa. Es que el conjunto visitante salió a jugarle a Los Andes (1) en forma cautelosa. Sin regalar ni campo ni pelota.

Sarmiento jugando de contraataque puso a **Pucheta** y **Fernández** de punta y cuando éstos avanzaban de contragolpe por lo general encontraban a una defensa en contrapié y daban los locales cierta ventaja. A los once de juego **Pucheta** pierde solo frente a **Yonadis** al rematar desviado, pero el mismo jugador convierte un golazo de media **"palomita"** al capitalizar un buen centro de **Fernández** y el partido se ponía 1 a 0 a favor de los juninenses. Los locales no lo podían creer, porque si bien es cierto que la visita había llegado con claridad el gasto era del local.

Siguió atacando Los Andes y a los veintiséis minutos **Cuellos** aprovechó un rebote de la defensa visitante y desde afuera del área de derecha clavó la pelota junto al poste izquierdo de **Peratta**. 1 a 1 y eso era justicia. A partir de ahí y hasta el final la cosa fue pareja.

En el complemento los locales siguieron haciendo el gasto. **Sarmiento** siguió con la misma tónica. Esperar a Los Andes en la mitad del campo y cuando podía tratar de avanzar. Las llegadas en la segunda fracción fueron contadas, de cualquier manera los de las "mil rayitas" eran más en la cancha, pero no en el resultado. Y llegó el minuto cuarenta y dos. Buena pared entre **Fernández** y **Hugo Paulino Sánchez**, el experimentado e inteligente jugador adelantó la pelota e intentó ingresar al área, sobre la raya lo cruza Cabrera y le comete foul penal. Pasturenzi a dos metros decreta el disparo desde los doce pasos y **Fernández** pone el 2 a 1 para la visita. Para los locales se moría el partido, para Sarmiento nacía una nueva esperanza.

ESPAÑOL, SIN PR

Derrotó por la Mínima Diferencia a Lanús Pe

La casi inminente consagración de Español (1) como seguro campeón del torneo, quizá haga pensar a quien no ve jugar al equipo, que éste juega cargado de prisa, de desesperación por ganar, por asegurar ese primer puesto que ya pone una luz de 12 puntos con el segundo, pero no; para derrotar claramente a Lanús (0), pese a lo ajustado del resultado —que debió haber sido más amplio— apeló a una tranquilidad notable, a un juego atildado y seguro, a aferrarse a ese concepto básico del fútbol que establece que lo primordial "es tener la pelota".

A partir de esto, con notable producción de algunos de sus hombres, y una gran regularidad en el resto, ganó en un reducto siempre difícil, porque como decimos arriba, parece haber comprendido que la mayor parte de los fracasos proviene de querer adelantar la hora de los éxitos.

Vamos al partido. Lento en su trámite, sin marcas asfixiantes en ningún sector. Con clara superioridad de la vista en el medio del terreno, donde Correa, Sassone, Moreno, Donaires con la asistencia sutil de Ojeda, muy seguro en el manejo de la pelota y con panorama de subida, y la cercanía de Rodríguez, que ayudaba a recuperar o salía en ataque abriendo el campo, borraron literalmente de terrenc
cente, que eran los volantes de L
lograrlo nunca— pelear por la t
consecuencia por el dominio de

Sin embargo, no llegaba a crea
en la proporción que el amplio
presumir.

Ocurre que de punta - punta, ju
en algunas ocasiones en que, g
bajaba precisos cabezazos al mec
Lanús, o Vattimos o Attadía, log
eran apremiados por hombres "r
que éstos llegaban desde atrás,
para el despeje, y vuelta a empe
un frontón. Quizá esto es lo únicc
de Español. Pese a la tranquilida
namos antes, es seguro que si l
habría obtenido ventaja en el m

Salieron igual en el segundo ti
Mamberto en una corajeada poi

¡COMO LE PEGA DONAIRES!

Que **Fernando Donaires** le pega bien a la pelota, no es ninguna novedad. Que por esa virtud lleva convertidos muchos goles —sobre todo con pelota detenida— tampoco lo es. Que ya alcanzó la cifra de 22 tantos, ubicándose a solo uno del puntero de la tabla de goleadores Claudio Mir de Colón, ya empieza a ser algo notable, porque al casi seguro título de campeón con el equipo, puede sumar el de goleador absoluto.

Pero lo notable, fue el gol que convirtió. Tomó la ejecución de un tiro libre sobre la derecha de su ataque, a unos 40 metros del arco defendido por Molteni. Le hicieron una nutrida barrera, el arquero estaba bien ubicado, todo hacía suponer que desde semejante distancia, era muy difícil que lograra convertir Tomó bastante carrera, le entró justo a la pelota; ésta salió con violencia y haciendo una leve comba, se metió en el ángulo derecho de Molteni, ante el intento desesperado y estéril de éste.

● **COMENTARIO**

En vestuario, comentó: "lo **festejé mucho, porque en realidad fue un lindo gol, pero también porque resultaba de una importancia fundamental. Cada vez estamos más cerca del título, y aunque dominábamos el partido, nos costaba llegar. Lanús es un buen equipo. De modo que el gol definía algo muy importante para todos nosotros.**

Es la primera vez en mi carrera que paso de los veinte goles en una temporada, hasta ahora la vez que más obtuve fueron 19. Espero ser goleador del torneo".

ESTA AUSENCIA ES MISTERIOSA

Cuando anunciaron la formación de los equipos, llamó poderosamente la atención el hecho de que Clide Díaz no jugara. Su lugar lo ocupaba Javier Novoa.

En tren de averiguar qué pasaba con el "cuevero", nos acercamos a vestuarios, y se nos informó que el mismo sufría una lesión.

● **RECUERDO**

Pero, alguien, haciendo memoria, recordó que a comienzos de temporada, Clide Díaz, había arreglado con Lanús, cuando apareció Español con una oferta mejor. Pero ya había un precontrato, el jugador incluso ya había participado en algunas prácticas con el plantel, y sorpresivamente se fue. Esto creó una tensa situación, que incluso se derivó a la justicia. Entonces, ese mismo memorioso, y alguien más que se encontraba con él, nos contaron que en realidad la no inclusión del jugador era para evitar cualquier inconveniente, porque en Lanús se quedaron con "la sangre en el ojo" con él.

Attadía intenta pasar, pero entre Correa (en el piso) y Sassone que llega, lo impedirán.

UN FUTURO QUE ES ENVIDIABLE

Español se acerca rápidamente a la obtención definitiva del torneo de primera división "B", para establecerlo con más precisión, al ascenso directo, que premia esa ubicación.

Sus jugadores —algo tensos y nerviosos durante la semana, al decir del técnico Oscar López, hasta que se consagren—, tienen sí resuelto definitivamente algo siempre álgido y conflictivo en las grandes campañas; el tema pesos.

● **CIFRAS**

La cosa es así. Hasta fin de año, 8.000 pesos por partido ganado como visitantes (cifra que obtuvieron ayer), 6.000 pesos cuando el triunfo se obtenga en condición de local, y la mitad si el resultado es empate. Pero "la grossa" viene con el título. Se trata de 57.500 dólares a repartir, para el casi seguro caso de que obtengan el torneo. Es posible, —creen los más optimistas— que haya algo más, pero lo esencial está definido.

UTILIZARON RUDA MACHO PARA PONER FIN AL CALVARIO

Llamó poderosamente la atención ver minutos antes de comenzar el encuentro entre Morón y Estudiantes, a un grupo de simpatizantes del local, que luego de invadir el sector de plateas bajas que está casi junto al campo de juego, arrojar "algo" a los bancos de suplentes que se encontraban desocupados.

Cuando averiguamos de qué se trataba nos manifestaron que ruda macho; es que se pensaba que la larga serie de derrotas contra los "Pinchas", a los que no podían vencer desde hace ocho temporadas, solo se podía cortar con un hechizo. Aparentemente, esta vez tuvieron razón.

Durante el desarrollo del encuentro, la parcialidad local exhibió una bandera de su ocasional adversario, trofeo de guerra de otros enfrentamientos. Por suerte, la barra de Estudiantes no intentó recuperarla y no hubo incidentes que lamentar.

MANIS EVITO LA GOLEADA

Si no hubiera sido por Manis que se atajó todo y por su propia incapacidad para resolver a su favor las muchas situaciones de gol que creó, **Morón** (2) se pudo haber alzado con un triunfo mucho más categórico que el que en definitiva marcó el resultado final. Es que los del Oeste fueron mucho más durante los noventa minutos que ese timorato **Estudiantes** (1), que decepcionó totalmente a propios y extraños ya que llegaba precedido de una prolongada serie de partidos invictos.

Es que el "Gallito" no solo cortó esa serie de su rival, que ya pensaba que tenía la clasificación para el octogonal final en el bolsillo, sino que además quebró una racha adversa en enfrentamientos entre ambos de muchos años.

Y que los dos puntos hayan quedado en Morón fue enteramente justo, ya que el local fue de los dos el que mejor planteó e hizo las cosas. Su única preocupación estuvo centrada en todo momento en encontrar la manera de quebrar la tozuda resistencia del arquero Manis, quien ya en el primer cuarto de hora había ganado cuatro mano a mano con delanteros adversarios. Ese es el único motivo por el cual Morón debió conformarse con volver a los vestuarios al término de la primera etapa con el marcador en blanco.

Recién en la segunda parte y cuando Estudiantes trataba de defender con uñas y dientes ese mezquino andamiaje que le permitía llevarse un punto, la justicia se sacó la venda de los ojos, aunque se necesitó de un penal muy bien ejecutado por Gambier, para que el "Gallito" encontrara la fórmula para derrotar esa muralla infranqueable que resultaba Manis.

La suposición de que la visita motivada por el resultado adverso saldría de su encierro en procura de lograr la igualdad, quedó solo en eso, pues pese al 0-1 continuó con el mismo esquema conservador con que había llegado.

Si bien el resultado ya tomaba el color de la realidad, aún resultaba demasiado exiguo para con el local, que seguía buscando estirar las diferencias a su favor. Por eso no extrañó que sobre los 20 y aprovechando la mala aplicación de la "ley del off side" por parte de la defensa rival, en otro de sus innumerables errores, Armani consiguió el segundo tanto. Entonces sí, ya se podía decir que el que había hecho todos los méritos se quedaba con el triunfo justicieramente

MATADEROS: CHOQ

Para variar, violencia. Esta vez no tuvo lugar en la cancha, pero sí a algunas cuadras de distancia. Hubo **piedras, botellazos, algún palazo y 29 detenidos.** Hinchas de **Chicago** y **Brown,** protagonistas.

La cosa venía mal de antemano. Hasta los más distanciados del fútbol, en el barrio, sabían que se armaría. El antecedente más reciente, un hincha de **Chicago** herido en el partido de la primera rueda. Había venganza.

Claro, la policía estaba enterada, y para el bien del fútbol y de quienes no tienen nada que ver, lograron montar un operativo ejemplar, que impidió cualquier manifestación violenta dentro del estadio, aunque hubo sí, muchísimos "amagues".

La cosa empezó tranquila. El dispositivo policial controlaba eficientemente el ingreso de los espectadores, y su labor se vio facilitada porque la hinchada de **Almirante Brown** brillaba por su ausencia.

Agrandados por el hecho, los
palabra al minúsculo grupito d
drentarse, contestaban a una tr

Cuando todo parecía normal, y
tos de partido, hizo su ingreso la
La policía "apretó las marcas",
piedrazos a la distancia.

Allí reaccionó la barra local, qu
el encontronazo, enfiló con furia
saltar una tapia y sorprender por
"Montada", y otra vez renació la

Todo siguió sereno, y a la sal
retardaron el encontronazo. Sin e
dujeron en **Avenida del Trabajo**
Paz y Monte y en **Monte y José I**
hasta que llegó un celular, y proc

UNA CARA VENGANZA

Promediaba la etapa final, cuando el puntero **Rufini** fue con mucho ímpetu a buscar una pelota que se perdía afuera, a la altura del banco de suplentes de **Chicago.** Como el "11" se caía sobre los suplentes, uno de estos trató de "pararlo" empleando "el viejo truco" de los tapones en plancha.

La acción pudo pasar inadvertida para muchos, más no para **Amorone.** El "6" de **Brown** no perdió la oportunidad, y cuando tuvo al bando de suplentes contrarios cerca, le mandó un "pelotazo a voltear" que le representó la tarjeta roja.

CHICAGO ESTUVO

Demasiado premio obtuvo **Brown** en su visita a **Mataderos,** pues el **0 a 0** lejos estuvo de reflejar lo que ocurrió en el campo. El local, merced a un buen trabajo de volantes y delanteros, estuvo mucho más cerca de convertir, aun cuando —es cierto— mostró algunas falencias en esa definición, y —por sobre todo— debió chocar con un arquero que como **Peralta Luna,** fue figura.

Es que en honor a la verdad, el **"1"** de la visita tapó cuatro o cinco remates muy claros, al margen de otra pelota que se estrelló en el travesaño sin que pudiera alcanzarla.

El conjunto de **Isidro Casanova** especuló con un contraataque que jamás se consolidaba, y lo suyo en consecuencia se limitó a la lucha en su propio terreno, y —con suerte, alguna vez—, en medio campo. Tanto, que prácticamente **Quinto Pagés** fue un espectador más, y que los defensores tuvieron siempre el tiempo suficiente para restar con solvencia.

Lo de **Chicago** fue importante por el lado del reaparecido **Acuña,** quien mientras tuvo aire complicó; por la prodigalidad de **Bina,** quien supo llevar peligro especialmente al atacar por la derecha, y por el in-

cansable
de punta
Con el
algunas

Lo de
pueda re
vez, para
sivos, es
central
delante
los.

De to
equipo
momen
de Mata
dándole
próxim
Brown—

En sín
a los re
errores,
pocas ve

SA Y SIN PAUSA

Supo Dosificar el Ritmo del Encuentro

amberto, Attadía, Vi- s que intentaban —sin cia de la pelota, y por te y terreno.
uaciones ante Molteni, inio que ejercía hacía

a solo el "rulo" Lorea, y do siempre de arriba, l área, los centrales de n rechazar, ya que no dos" en esa zona, si no o el tiempo suficiente or momentos, parecía table de la producción prudencia que mencio- era forzado en ataque, or.

, pero a los 4 minutos, cha, dejó a tres en el camino, llegó al fondo, la puso al medio del área, y Fuentes con todas las posibilidades le dio como venía, pero justo al lugar en que se encontraba Catalano.

Acicateado por el susto, Español apuró las cosas. Sobre los 8 minutos, corner de Donaires, cabezazo de D'Angelo que Moreno empalmó como venía, —le picó algo alta— sacándole astillas al palo derecho de Molteni.

Así apretando más el puntero llegó el minuto 16. Sobre la derecha del ataque de Español, y a unos 40 metros del arco le cometieron foul a Correa. Se acercaron Donaires y D'Angelo —siempre lo hacen— por la posición parecía que tiraría el zaguero en forma de centro, pero el goleador la pidió. Tomó bastante carrera, y se planteó la duda. ¿Tiraría desde ahí? Tiró, y cómo. La clavó en el ángulo derecho del desesperado Molteni, convirtiendo un tanto espectacular, de ésos como para recordar por mucho tiempo. Luego todo más cómodo para Español, que sobre el final debió aumentar ante alguna tapada imposible de Vattimos, una de Lorea que rozó el palo, y una de Donaires, que solo, la tiró por arriba. Qué paradoja; con el gol que había logrado...

"COPA 40 ANIVERSARIO"

Se cumplió el 40° aniversario de la independización de la comuna de Lanús, en relación a la de Avellaneda, a la que pertenecía en ese entonces. En consecuencia, la Intendencia decidió poner en juego la "Copa 40° Aniversario", en el partido Lanús - Español. El reglamento establecía algo obvio, que el ganador del encuentro se quedaría con el trofeo, pero, por si acaso, si había empate, la Copa quedaba para el local.

● **TROFEO**

Este Español, de incomparable campaña "cometió la irreverencia", de llevarse a sus vitrinas el trofeo, que recuerda un hecho que nada tiene que ver con su zona de influencia. Pero está bien, al fin es solo un trofeo deportivo, y los "gallegos" no tienen la culpa que lo pusieran en juego en el partido con ellos...

Como contrapartida, el hombre que recibió en sus manos la hermosa Copa de manos del Intendente, Manuel Quindimil, resultó ser Norberto D'Angelo, a la sazón capitán del equipo Español, pero figura muy vinculada a la vida de la ciudad, incluyendo toda una historia familiar ligada con la zona.

● **TRABAJO Y PROGRESO**

De todas formas, lo importante es que la Comuna de Lanús, crece y trabaja permanentemente para dotar de lo mejor a una de las zonas más densamente pobladas del conurbano bonaerense, y que tienen en el Club Atlético Lanús, a una de sus instituciones más representativas, con un crecimiento que sorprende cada vez que uno visita el estadio o la sede.

MBIENTE CALDEADO

a hacía suponer que se pro- n incidentes. El partido era ilo, no había jugadas o actitu- que calentaran el ambiente", ás, la superioridad de Español n amplia, que no cabía ningún e objeción por el resultado, pe-

s 39 minutos del segundo tiem- na barra de muchachones, entra e la calle, a la tribuna que ocupa- hinchada visitante.
menzó la agresión. Se produjo el ande, golpes, empujones, corri- algunos que caían por los escalo- y gran confusión en las bocas de a de la cancha.
o duró, tres minutos aproxima- ente. La rápida y efectiva inter- ón policial, controló todo rápi- nte. Entonces el grueso de la alidad de Español comenzó a donar la cancha.
entras esto ocurría, comenzó el miento en "la barra brava" de cales, que hasta entonces no ha- ntervenido activamente, aunque bia efectuado algunos cánticos lantes y amenazantes. Tomaron por el pasillo del sector de las plateas con intención de ganar la calle. Era evidente que tratarían de alcanzar a los que ya habían salido, y además esperarían al reducido grupo que todavía se encontraba en la tribuna visitante. Cuando llegaron a la salida de la calle Arias, se observó cómo volvían sobre sus pasos, al ser enfrentados decididamente por una nutrida fuerza policial que les impedía el paso. Esta acción evitó consecuencias mayores. Consecuencias imprevisibles, si es que los exaltados muchachos ganaban la calle.

Luego —ya finalizado el partido—, cuando el Intendente Quindimil le entregaba la Copa a D'Angelo, comenzaron a caer proyectiles muy cerca de ellos, aunque cabe aclarar que los destinatarios de los mismos, así como de algunos insultos eran el árbitro Héctor Geleay y sus colaboradores, Osvaldo Mazza y José Manuel López. Por suerte ninguno dio en el blanco, y por otra parte el grupo agresor era muy reducido. La mayoría mantuvo la cordura.

El intendente de Lanús, Manuel Quindimil, entrega a Norberto D'Angelo, capitán de Español, la Copa 40° Aniversario de la independización de la Comuna de Lanús. El trofeo, puesto en juego en este partido, quedó en posesión de la entidad visitante.

ES Y DETENIDOS

hicago amenazaban de own que, lejos de ame- a local imponente.
ndo se jugaban 20 minu- ra poderosa de la visita. cosa no pasó de varios

esperada por concretar el otro lado, tratando de taguardia. Allí actuó la ma.
as divisiones policiales argo, los choques se pro- eneral Paz; en General Suárez. Hubo de todo a la detención de 29 de los revoltosos: 8 de ellos, menores.

Intervino en el operativo —que incluyó a 120 efectivos— el subcomisario **Waddle**, de la seccional 42ª.

● **VENDEDOR PERJUDICADO**

El cronista que escribe se encontró en Mataderos con un vendedor ambulante de gaseosas, **Osvaldo Rodríguez**, que el domingo pasado fue víctima de un "ladrillazo" en la cabeza, en el partido **Español - Racing**. El hombce, que había vuelto al trabajo, comentó: **"Todavía siento un fuerte dolor, pero tuve que venir a trabajar porque entre la antitetánica que tuve que aplicarme, y los médicos, perdí el doble de lo que gano trabajando en las canchas. La verdad que estoy desorientado. ¿Quién me devuelve a mí esa plata? ¿A quién le tengo que iniciar un juicio? Uno sale a trabajar, y no sabe si regresa.**

IAS CERCA

nar de **Rifourcat**, quien hoy actuó más

etu del "verde", pasaron inadvertidas ocaciones de **Mora** o de **Díaz**.

n, sin ideas, muy pobre, hace que no rse a otro jugador que el arquero. Tal r en cuneta muchísimos errores defen- lmente por el lado izquierdo y la zaga más de una vez dejo arrimar a algún versario mano a mano con el guardapa-

aneras, el punto le viene de "perillas" al zquez, ya que con él "araña", por el lugar entre los ocho. El punto , para los significa una especie de derrota, que- esperanza viajar a **Caseros**, el sábado a revertir la suerte, que esta vez —con ue esquiva, de veras.
un partido mediocre, que solo le servirá vos técnicos para reconocer algunos ue es sabido en estos casos, la tabla engaña

ACUÑA GUARDA SILENCIO

Más de un plateísta de **Chicago**, se sorprendió al advertir que jugaría en la primera el delantero **Carlos Acuña**. Es que el hombre, estaba **"borrado"** de los lugares que solía frecuentar, lo que había generado una sanción —multa— por parte de la comisión directiva del club.

En consecuencia, **Acuña**, sufrirá un descuento de sus haberes consistente en un **veinte por ciento**. Esto fue lo que nos dijo: **"Es cierto, estuve unos días parado porque hubo algunas diferencias con los directivos, que vienen de arrastre, y que no quisiera comentar para no complicar más las cosas.**

● **PEREZ Y LA MALA SUERTE**

El técnico de **Chicago** no hacía más que lamentarse: **"Contra Defensores nos perdimos 12 goles, contra Italiano debimos hacer 7, y hoy** (por ayer) **nos comimos 6 goles hechos. No quiere entrar, pero algún día cambiará la suerte".**

UN OBSEQUIO PARA TIGRE

Tigre le ganó a Colón sin fútbol y con un derechazo penal regalo de Fernández que no pudo parar Cabrera y que ayudará a prolongar el sueño de Federico un tiempo más.

El fútbol que llena los ojos y nos saca lágrimas, ese del tac tac permanente, del caño, el sombrero, la cortina, el vacío con el pique de 40 metros, el toque atrás y vuelta a empezar con distintos ritmos y proyecciones; ese que jugó Federico y de alguna manera enriqueció, necesita toda la jerarquía individual y la inteligencia de conjunto, pero también de ése que no le pega con comba para cuando las cosas no salen, infla el pecho va al frente, grita, empuja y consigue la pelota para que los otros se diviertan.

Y aunque de los otros hay algunos, de estos, Tigre no tiene ninguno. Y allí está la explicación de por qué Colón pudo hacer tanta fuerza

Empezó para fiesta.

Funcionaba, en esos momentos, el toque, la pausa y el cambio de frente que el "maestro" indica como desequilibrio y ofrenda a la tribuna. Pero bastó con que Vidal se pegara al rubio armador de los de Victoria, para que comenzara a notarse todo el "ripio" que Pajón le pone a la salida en ataque. Fiori ya no tocó, Chaparro se fue de la punta buscando la pelota que ya no llegaba y Paruzzo que terminó jugando de 10, se estacionó sobre el medio para jugar de lanzador - rebotero.

No solo se apagó Tigre —son los momentos donde se notan los que gritan, y ordenan continuar con el libreto— sino que apareció en escena la inmensa capacidad del chiquito Balbuena para poner pelotas de espaldas a Saturno, para sacarse marcas de encima, para tocar, tocar y tocar hasta el cansancio.

Pero llegó el "infernal yerro" de Fernández cuando se terminaba todo, y del penal que regala a los locales, Chaparro puso a la izquierda de Cabrera la alegría de los "fanas" locales. Ya nadie se acordó de Federico. Dos puntos tapan todo.

SACCHI TRANQUILO

"No vayan a creer que los hinchas de Tigre son los únicos que quieren ganar siempre y con buen fútbol. Todos los hinchas del mundo quieren lo mismo. De tal manera —comenzó parcamente el diálogo Sacchi— que no me asusta que griten todos ni que cuestionen jugadores que merecen el reconocimiento de la crítica especializada. Con esto no estoy diciendo que no me interesa que los hinchas estén disconformes, porque es verdad que las cosas no nos salen fácilmente, pero creo —añadió— que el mejor método para conseguir resultados y buen juego es intentar siempre el manejo de nuestro esquema hasta que las cosas salgan".

En un clima que no era de lo más "respirable", Sacchi agregó que "si respetamos siempre la nuestra los resultados y el buen fútbol que ya jugamos van a volver. Necesitamos tranquilizarnos .

ARTERO PUÑETAZO

Tarde realmente aciaga la de Mántaras. No sólo debió abandonar la cancha por un tirón en la pierna izquierda, sino que todavía cuando salía del estadio, tuvo que vérselas cara a cara con uno de los nefastos matones que andan sueltos por la ciudad. El matón en cuestión, un tal "zurdo" jefe de la barra brava de Tigre al tiempo que le enrostraba su poca predisposición para poner la pierna fuerta y buscar un triunfo del "amado Tigre", le propinó un fuerte puñetazo en el rostro. Nadie intervino.

La agresión sufrida por Mántaras pudo haberse repetido con Sacchi, Fiori y Mayorga —médico de la institución— ya que el delincuente apoyado por una decena de matones intentó reiterar su alcohólica actitud. Esta vez sí intervino la policía —aunque sin detener a la gavilla— y los nombrados pudieron retirarse del estadio .

RACING PUDO SUPERAR SUS

DE PUNTA A PUNTA

GENERAL

EQUIPOS	J.	G.	E.	P.	Pts.	Prom.
ESPAÑOL	34	26	5	3	57	44,33
DEFENSORES	34	20	5	9	45	42,00
RACING	34	15	10	9	40	40,00
LANUS	34	15	8	11	38	39,33
ESTUDIANTES	34	14	10	10	38	40,33
GIMNASIA	34	15	7	12	37	39,00
TIGRE	34	12	13	9	37	41,33
ARGENTINO	34	15	7	12	37	37,00
ALTE. BROWN	34	11	14	9	36	42,66
CHICAGO	34	11	13	10	35	35,00
COLON	34	12	10	12	34	38,33
LOS ANDES	34	10	13	11	33	40,33
MORON	34	10	12	12	32	37,00
QUILMES	34	7	18	9	32	39,00
BANFIELD	34	11	9	14	31	39,00
TALLERES	34	10	10	14	30	30,00
EL PORVENIR	34	9	11	14	29	36,66
SARMIENTO	34	5	18	11	28	35,50
ARSENAL	34	10	7	17	27	35,00
ALL BOYS	34	7	12	15	26	36,00
ITALIANO	34	6	13	15	25	39,00
ARMENIO	34	5	11	18	21	34,33

LA PROXIMA FECHA

35ª jornada, 14ª de las revanchas

SARMIENTO (0)	vs.	ESPAÑOL (2)
BANFIELD (1)	vs.	LANUS (3)
DEFENSORES (1)	vs.	RACING (2)
ITALIANO (0)	vs.	GIMNASIA (1)
ALTE. BROWN (2)	vs.	ARGENTINO (1)
ESTUDIANTES (0)	vs.	CHICAGO (0)
COLON (0)	vs.	MORON (1)
QUILMES (1)	vs.	TIGRE (2)
ARSENAL (1)	vs.	ALL BOYS (0)
EL PORVENIR (2)	vs.	ARMENIO (0)
LOS ANDES (1)	vs.	TALLERES (1)

(entre paréntesis los resultados de la primera rueda.)

LOS CAÑONEROS

MIR (Colón)	23	R.Fernández (Sarmiento)	11
Donaires (Español)	21	Ingrao (Gimnasia)	11
W.Fernández (Defensores)	19	H.Scotta (Armenio)	11
Chaparro (Tigre)	17	Espíndola (Morón)	10
Jansa (Argentino)	15	J.Fernández (Alte.Brown)	10
Landaburo (El Porvenir)	15	Rojas (Los Andes)	10
Nigretti (Lanús)	15	Brindisi (Racing)	9
Rivoira (Alte.Brown)	14	De Angelis (Talleres)	9
De Sarrasqueta (All Boys)	13	Fiori (Tigre)	9
Franceschini (Banfield)	12	Herrero (Argentino)	9
Gambier (Morón)	12	Paruzzo (Tigre)	9

HABLANDO EN PLATA

Lanús-Deportivo Español	$a 804.730,00
Gimnasia-Def. de Belgrao	$a 745.310,00
Racing-Banfield	$a 680.095,00
Nueva Chicago-Alte. Brown	$a 354.780,00
Tigre-Colón	$a 232.875,00
Argentino (R)-Deportivo Italiano	$a 224.210,00
Deportivo Morón-Estudiantes	$a 219.960,00
Talleres-El Porvenir	$a 181.030,00
Los Andes-Sarmiento	$a 69.130,00
Armenio-Arsenal	$a 47.025,00
All Boys-Quilmes	No fue suministrada

IRAN AL MINISTERIO

El martes por la mañana, en las instalaciones del Ministerio de Trabajo, delegación Avellaneda, los directivos de Racing mantendrán una reunión de conciliación con representantes de los empleados del club, con la intención de poner punto final a la huelga de brazos caídos que éstos realizan desde el jueves último.

Para que el encuentro no fracase, las autoridades de la Academia deberían aceptar el arreglo que solicite el gremio. Según transcendió sería el pago de 650.000 pesos (es decir el cincuenta por ciento de la deuda total) para ese día. El resto podría ser abonado dentro de una semana. En caso contrario no habría arreglo alguno.

Usted lector se preguntaría si había huelga de personal en Racing, **¿cómo se jugó allí el partido con Banfield?**, muy bien se lo explicamos.

Para que Racing no haya tenido que cambiar de estadio, debió contar —una vez más, y van...— con la inestimable y desinteresada ayuda de los socios allegados a la institución.

Por eso, a partir del jueves al mediodía, se observó que el corte del césped y la higiene total del estadio, no fue efectuada por aquellas personas que lo hacen semanalmente. De no haber sido por eso, Racing - Banfield se hubiese tenido que jugar en la cancha de Vélez. Justamente donde Racing le propondrá a Defensores de Belgrano jugar el sábado venidero.

● Así Logró el Triunfo

Cuanto trabajo le cuesta al equipo de Racing hacerse de resultado a favor. ¡Cuánto, por Dios, cuánto! Ayer, ante Ba field, durante los primeros cuarenta y cinco minutos, lo tu todo en sus manos.

Dos goles, superioridad futbolística en cualquier sector terreno, fervor y apoyo externo (léase público) y, sin embar terminó penando como siempre. O como casi siempre, cua do juega en Avellaneda.

Y la culpa que le ocurriera eso no la tuvo Banfield, no confunda. La culpa fue exclusivamente de sus propios ju dores.

En ningún momento pasaría por nuestras mentes supo que el entrenador Agustín Mario Cejas, en la charla del ent tiempo, les indicó a los profesionales algo más o menos **"muchachos jueguen mal, hay que agrandar al rival. E favor no acierten ninguna. Hagan las cosas que más convengan a los de Banfield".** No, no pudo pasar.

Sin embargo algo de eso ocurrió, pues de un tiempo a o Racing cambió una enormidad. Y lo triste para sus segui res es que por el cambio casi pierde un punto. Como si comentario de Cejas entre un tiempo y otro hubiese s verdad.

● EL TIEMPO DE RACING

Empezó cerca de los quince minutos de iniciado el parti Fue cuando Caldeiro y Brindisi comenzaron a tocar y P tanto por derecha como por izquierda, a superar a los defe sores visitantes. Ese mejor andar llevó a Racing a abrir

HUBO ALGUNAS CORRIDAS

La hinchada de Racing se tomó a golpes de puño con la de Banfield en las adyacencias del estadio, poco antes de iniciarse el partido. Durante los incidentes se vio caer a varios simpatizantes banfileños que fueron desbordados en número por la parcialidad de Avellaneda.

Algunos testigos dijeron a CRONICA, vespertina, que cerca de las vías del Ferrocarril General Roca se escucharon algunas detonaciones, pero no fueron confirmadas. La parcialidad de Racing esperó a sus rivales y posteriormente se iniciaron los incidentes.

A todo esto, a la salida del estadio, también se registraron corridas, pero, debido a la intervención de la policía provincial los hechos no pasaron a mayores. Se vio a varios hinchas de Banfield retirarse tomándose la cara y partes del cuerpo, por el castigo recibido durante la refriega.

En horas de la noche, se confirmó que algunos simpatizantes de Racing, también soportaron un duro castigo y fueron curados inmediatamente en una clínica de la zona, mientras que cuatro o cinco hinchas de Banfield sufrieron golpes en el cuerpo y en el rostro y uno de ellos quedó internado en observaicón en la Clínica Banfield.

● TADDEO, ENFERMO

El presidente de Racing, doctor Enrique Taddeo, quien se encuentra convaleciente desde hace días de una fa gitis virósica, cuando se restablezca finirá su posición respecto a la renun de los doce miembros de la comis directiva.

A todo esto, Racing deberá ha frente esta semana de importantes v cimientos consistentes en 90 mil pes por gasto a su plantel rentado; 63 pesos por SEGBA; 1.600.000 pesos haberes de futbolistas y 1.300.000 pe para saldar una deuda con su perso administrativo, limpieza y maestran que el jueves inició medidas de fuerz aseguró que mantendrá el paro ha que se le abone el sueldo corresp diente al mes de agosto.

LAMENTABLES EPISODIOS

Bastó que Arsenal convirtiera el gol viciado de nulidad, para que la platea de Armenio se transformara, gritos e insultos acompañaron la corrida de Borrelli hacia la mitad del campo. Se entremezclaban los dialectos armenios con el idioma castellano. Arreciaron más cuando pOR protestar fue expulsado Oca. El balcón que antecede a la platea de Defensores de Belgrano, donde juega de local Armenio fue invadido para poder insultar más de cerca al árbitro.

En una de las plateas se encontraba el línea **Agop Arzumanian**, que con evidentes esfuerzos trataba de explicar que podía haber sido un error pero que se debía calmar ya que cualquiera se puede equivocar. Un hombre con acento europeo dijo que **"mejor que no defienda a ese 'individuo'..."** Como **Arzumanian** insistiera en intentar calmarlo, el hombre lo increpó diciéndole: **"Vos callate la boca, todos ustedes son 'hijos...'"** (sic). De inmediato se enfrentaron fuera de sí y se trenzaron en una pelea. Un par de anteojos voló haciéndose añicos en el piso. De inmediato fueron separados los contendientes. Pero se acercó otro individuo y también increpó a Arzumanian, tras cartón la emprendió a golpes con el insultado. Nuevamente los plateístas trataron de separar a los belicosos. No terminó todo allí. Al finalizar el primer tiempo y en medio de un ambiente sofocante por la tensión, al retira jugadores y árbitro al vestuario, Borrelli fue salivado e ins tado. En la antesala del vestuario discutió con un suj morrudo y de bigotes renegridos que lo llenó de epítetos. policía despejó el lugar. Finalizado el encuentro varios ju dores locales salieron haciendo con las manos el clásico ge que marca que hubo un pago (golpeaban el puño contra palma). Desde los vestuarios llegaban voces que mencio ban acusaciones e incluso algunos jugadores, llorando dec que "los habían perjudicado...". Un allegado salió vocifera do que "Arsenal se iba a salvar", entretanto los más calm trataban de apaciguar los impulsos. La policía desalojó lugar, unos 70 policías, 2 patrulleros, un celular, un carro asalto cubrieron la retirada de Borrelli. En la calle apen media docena de allegados a Armenio esperaban para des dirlo. Los patrulleros, haciendo sonar sus sirenas abrie paso mientras los de Armenio despedían al árbitro "agitando pañuelos".

Los corrillos formados en la calle, hablaban de cosas rar un jugador que se retiraba, comentaba con algunos hinch (sin percatarse de la cercanía del cronista): el año pasado, salvaron de milagro...".

PAGO CARO LOS ERRORES

Muchas veces los guarismos no expresan fielmente lo acontecido en un campo de fútbol, también es sobradamente conocido "que goles son amores", justamente este introito resume de alguna manera la victoria que ayer obtuvo Talleres (4) a expensas de El Porvenir (1) que mereció no lo dudamos mejor suerte. Empero sus continuos y graves errores cometidos por la última línea pagaron caro tributo para un desempeño en donde la diferencia descripta en el marcador no se ajusta a la realidad de los hechos. Ello bajo ningún punto de vista resta valía al triunfo de Talleres favorecido por una clara vocación ofensiva demostrada nítidamente en su cuota de oportunismo.

La mejor predisposición del local ya quedaba reflejado en el anotador a los 12', una desinteligencia de Scorza y Esquivel era aprovechada por Camilo Pérez para decretar la apertura. Luego los de Gerli evidenciaron un sensible repunte en base a la voluntad y el fervor impuesto por el punta de lanza Landaburo. Aunque el mejor juego técnico de De Angelis y la habilidad de Gómez de Armas establecían diferencia

De movida nomás en el período final Luco en contra de su valla tras fuerte disparo de Gómez de Armas aumentaba para los talleriné de Escalada. Cerca de la media hora Ricardo Pérez luego de una serie de rebotes registraba un descuento merecido que alentó fugaces esperanzas disipadas minutos después por el tanto de Pantano. Y ya casi sobre los últimos escarceos nuevamente Camilo Pérez ponía rúbrica a una lucida jugada individual que hizo estéril el esfuerzo de Scorza.

Sin haberse registrado notas discordantes en el balance general las expulsiones de Calics, director técnico del local, González y Pantano pertenecientes a su plantel y Pascutti del visitante no encontraron justificativos en un partido exento de malas intenciones.

ARSENAL LO "CONDENO"

El laberinto no tiene salida para Armenio (0) cada vez que intenta avanzar para salvarse de uno de "los dramas" del fútbol, el descenso, encuentra paredes a su paso. Incluso cuando puede trasponer alguna, cae e intenta levantarse, pero... como está aturdido por los golpes, no puede.

Ayer intentó nuevamente elevarse, caminó lentamente... le costó pudo haberlo logrado, pero... ahora va a ser casi imposible que abandone ese largo deambular en busca de la luz.

Arsenal (3), otro metódico caminante de "cornisas", se encontró de improvisto con la victoria. Todo estaba para el 0 a 0, como resultado y como calificación del partido. Pero... el árbitro **Borrelli** se equivocó a nuestro entender, en una jugada y allí cambió todo el panorama.

Fanessi alejó un balón al centro del campo, de inmediato la defensa de Armenio se adelantó. **De Luise** tomó el balón y devolvió el pelotazo. **Urtazun** que volvía de la ju anterior, **quedó en off-side**, el línea levan banderín. **Borrelli** hizo seguir y la pelota go de pasarlo a **Urtasun** fue para **Torre** se metió en el área ante el quedo de la d sa. **Torres** se la dio a **Urtasun** que solo al arco convirtió.

Protestas de los locales, el árbitro ex a **Oca**. A partir de allí fue otro partido, B lli comenzó (como si quisiera lavar su e cobrar faltas inexistentes para Armen

En dos contragolpes del mejor jugad campo, **Márquez**, Arsenal aumentó Márquez y el otro de Lavadaz. El árbit pulsó a Saa (por pedirle que apure el j Sin embargo dejó sin sanción un punta Cardarian, que era para expulsión. **Y menio intentó, pero... no pudo. Leva cabeza buscando allá arriba.. la salid ro sintió como si unas manos lo empu para abajo, percibió una rara sensaci soledad.**

PROPIAS ATADURAS

● Banfield y el Olvido

marcador. Claro que para eso contó con la ayuda del fondo de Banfield, pues Pavón, anotó al cabecear un tiro libre ejecutado por Brindisi cuando estaba rodeado de camisetas albiverdes.

Ocho minutos después, un mal pase de Milano, posibilitó que Caldeiro, de tiro penal (Segovia desvió con la mano un remate de Brindisi), anotara el segundo gol.

● EL TIEMPO DE BANFIELD

Por eso, y por el buen juego desplegado, entendimos que Racing tenía todo para seguir haciendo goles. Y, sin embargo, creció Banfield.

El primer síntoma lo tuvo cuando el "Cholo" Converti, de tiro libre derrotó a Traverso, sobre los once minutos del complemento.

Más tarde cuando Peñaloza —lo mejor de la visita— empujó a sus compañeros hacia el arco rival.

Y a pesar de las limitaciones que tiene Banfield, las llegadas al arco de Traverso se produjeron con mayor asididuad.

De todas maneras no le alcanzó para alzarse con un punto. Pero si para desnudar, nuevamente, el sistema futbolístico de Racing. Que, como casi siempre, terminó pidiendo la hora.

Entendemos que eso se podrá mejorar siempre y cuando Racing pueda contar con la capacidad futbolística de Brindisi y Caldeiro. De no tenerla, no le queda otro remedio que seguir sufriendo.

SE PUSIERON AL DIA

Y la plata apareció en Banfield. El aporte de los miembros de comisión directiva hizo posible que el plantel profesional de fútbol se encuentre al día en sueldos y premios.

Consultado el presidente de la entidad, Valentín Suárez, señaló que "hace unos días me decidí y convoqué a todos los directivos. Después de analizar la situación económica del club, decidimos que la única manera de poder pagarles los sueldos al plantel era poniendo plata de nuestro propio bolsillo".

"La colaboración —agregó— no fue rechazada por nadie y por eso logré reunir 300.000 pesos (quince dirigentes pusieron 20.000 pesos cada uno). Con esa cantidad abonamos el mes de agosto, los premios y el último aumento".

Además desmintió que a su club no le interese participar del torneo octogonal. "Esas son habladurías —dijo—; cómo no nos va a interesar si allí podremos recaudar sumas importantes que nos vendrían muy bien".

● AMISTOSO

Con destino a Chivilcoy, partió esta mañana una delegación de Racing. El motivo del viaje obedeció a que esta noche, enfrentará a Deportivo Colón.

Los que van a jugar el amistoso son: Wirtz, Márquez, Belloni, Fiorio, Williner, Campos Aquino, Rotondi, Brindisi, Cordero, Raffo, A. Benítez, Gorosoff, Sarulyte, Luis Díaz y De Andrade. Conducel el equipo, Agustín Mario Cejas.

VIGNALE ACEPTO SER EL TECNICO

El clima en el vestuario de Banfield era tranquilo. Pese a la derrota frente a Racing. También estaban serenos los directivos que tuvieron a su cargo el equipo.

El que salió como técnico interino fue el preparador físico Oscar Dean **"yo renuncié junto al técnico Angel Celoria el lunes pasado. Pero por un pedido especial de colaboración con el club salí hoy —ayer— a la cancha, ya que tenían un difícil compromiso"**, dijo a CRONICA.

También ante un especial pedido quedará, a partir del lunes, al frente del plantel el técnico de las divisiones inferiores, **Miguel Vignale** (ex jugador de Atlanta en la década del '60).

Pero la gente de Banfield está abocada a la contratación de un técnico, quien será designado esta semana. Un dirigente de la comisión nos informó que se le ofrecería el cargo, hasta fin de año, a **Raúl Rodríguez Seoane.**

Festejo de Racing: Castello y Brindisi abrazan a Pavón, autor del gol.

PARTIDO SUSPENDIDO

Se jugó ayer en forma parcial la 20° fecha del campeonato de inferiores de la división "A". Los partidos entre Boca e Independiente, fueron postergados por pedido de Boca. La 4ª de Ferro y Argentinos suspendieron a pedido de la gente de La Paternal. En el encuentro de 8ª entre las mismas instituciones, jugado en Pontevedra se registraron incidentes entre el público y el árbitro. Ante la falta de garantías el juez del partido de la 7ª división decidió suspenderlo ya que no había policías para asegurar el espectáculo. Por otra parte en los restantes enfrentamientos no se sacaron ventajas. **QUINTA:** Argentinos 1, Ferro 1. **SEXTA:** Argentinos 3, Ferro 2; **OCTAVA:** Ferro 1, Argentinos 1; **NOVENA:** Ferro 1, Argentinos 0.

● 5ª DIVISION

ARGENTINOS 1: Sedani; Fortunato, Capuzzi, Rodríguez y Chaparro; Taracido, R. Fernández y Medina; Irala, Parisi y Ramiro. DT: Peckerman.

FERRO 1: Moronte; Reina, Ruiz, Turano y Re; Braggi, Galiazzi y Saberio; Anuner, Bonaveri y Petrocelli. DT: Aimar.

Arbitro: Mereghetti. (Bien).

Goles: 20m. PT Ruiz (F). ST 32m. Ramiro (A).

● 6ª DIVISION

ARGENTINOS 3: Langone; Reges, Peralta, Bosco y Bizaza; Posteraro, Farías y F. Giménez; García, Nissi y S. Pérez. (ST) Diurio. DT: Peckerman.

FERRO 2: Granados; Hidalgo, Dopazo. (ST Corso), Gutrhich y Castillo; Amadeo (ST Gómez), Pose y Pugliese Cubilla; Leiva, Iantorno e Iriarte. DT: Giménez.

Arbitro: Barbero. (Muy bien).

Goles: PT 18m. Giménez 30m. PT, Giménez. En el ST 5m. Cubilla, 15m. Iantorno de penal. 38m. Nissi.

CUARTA: Estudiantes 2, Temperley 2; River 1, Atlanta 1; Vélez 1, Huracán 2; Chacarita 2, Platense 1. **QUINTA:** Estudiantes 0, Temperley 1; River 1, Atlanta 1; Vélez 1, Huracán 1; Chacarita 3, Platense 0. **SEXTA:** Estudiantes 2, Temperley 0; River 3, Atlanta 0; Vélez 0, Huracán 0; Chacarita 2, Platense 6. **SEPTIMA:** Temperley 0, Estudiantes 5; Atlanta 0, River 3; Huracán 3, Vélez 1; Platense 1, Chacarita 0. **OCTAVA:** Temperley 3, Estudiantes 0; Atlanta 0, River 2; Vélez 1, Huracán 1; Platense 1, Chacarita 0. **NOVENA:** Temperley 3, Estudiantes 1; Atlanta 0, River 4; Huracán 1, Vélez 1; Platense 2, Chacarita 2.

No arriesgue su inversión.

Si Ud. tiene un inmueble en el partido de Esteban Echeverría, ahora con la electrificación del F.N.G.R. y las obras Municipales, su propiedad vale más.

Preséntese a regularizar su situación y abone la TASA DE ALUMBRADO, BARRIDO, LIMPIEZA, Y CONSERVACION DE LA VIA PUBLICA.

Lo esperamos en el Palacio Municipal, hasta el 28 de setiembre de 1984, de lunes a viernes de 7 a 12 hs.

EVITESE ACCIONES JUDICIALES

REGULARICE SU SITUACION ANTES DEL 28 DE SETIEMBRE DE 1984
De lunes a viernes de 7 a 12 hs. en:
MUNICIPALIDAD de ESTEBAN ECHEVERRIA
S.T. de Santamarina 464 - Monte Grande

Para saber:

13 hs.
Realidad'84
La información necesaria y la nota de interés para todos.

20 hs.
Buenas Noches Argentina
Resumen y retrato fiel de una jornada de sucesos.

A ALMAGRO LE COSTO MUCHO

Le Ganó con Justicia a Barracas Pero Debió Trabajar Demasiado

Catalán festeja el gol y su gran labor.

José Ingenieros prepara la fiesta. Almagro (2), su hijo pródigo, logró vencer no sin esfuerzo, a Barracas Central (0). Con este triunfo se logró alcanzar la punta en la tabla.

El tempranero tanto logrado por Catalán, el mejor valor del partido, no logró calmar los nervios del conjunto local que se mostró más incisivo que su adversario. En todo momento intentó aumentar el tanteador, el camino elegido no fue el más aconsejable ante una defensa que se cerraba, siempre por el medio y en muy contadas ocasiones por las puntas, que es por donde llegó el gol que le significó el salir ganancioso en la primera parte. A su vez Barracas limitado al contraataque en muy contadas ocasiones inquietó a Sarmiento que solo debió intervenir con cierto riesgo sobre los veinte minutos al sacar por sobre el travesaño un tiro libre ejecutado por Otero desde unos veinticinco metros. Por su parte Torres el arquero visitante, la figura de su equipo, en el mismo lapso tuvo varias contenciones de cierto riesgo. Pese a que los "rojiblancos" tuvieron que modificar su extrema defensa en dos oportunidades en la primera etapa, el funcionamiento de la misma no varió y por consiguiente el rendimiento no se resintió, sobre los veinte Dios salió lesionado por un corte sobre su arco superciliar derecho tras un choque de cabezas con Horvath, que a los veinticinco se retiró al resentirse de su lesión; sobre la finalización del tiempo reglamentario el juez Marconi a instancia de uno de sus colaboradores expulsa a Garatea.

Con el comienzo de la segunda, el ataque de los "azules" es casi constante, pero con poca profundidad y diluyéndose en los últimos metros de la cancha. El cambio de Pérez por Pereiro pareció darle más ímpetu pero duró lo que un lirio. Losano que había reemplazado a Horvath no rindió en el centro del ataque, el equipo no funcionaba a pesar de contar con un hombre más. Siempre los locales en el ataque, sin orden y en ocasiones corriendo más que la pelota, no contando en el medio campo con alguien que la pusiese bajo la suela para frenar el ritmo y cambiar de frente. Pasados los treinta y cinco minutos llega la tranquilidad al convertir Catalán de penal, ante un foul de Marcelo Rodríguez a Pérez. Justo y merecido triunfo de quien hizo más.

UN PROYECTO PARA PEDIR LE OTORGUEN VARIAS HECTAREAS

En Almagro están contentos, no solo por haber alcanzado la punta del campeonato, sino porque a iniciativa del Diputado Nacional por la UCR Marcelo Stubrin, entró en Mesa de Entradas de la Honorable Cámara de Diputados de la Nación un proyecto de Ley por el que le serían adjudicadas a la Institución 15 hectáreas de terreno.

Las mismas están ubicadas en la localidad de José Ingenieros, Partido de Tres de Febrero, y contiguas a las que actualmente posee y donde está ubicado su campo de juego. Actualmente usufructúa las mismas el Golf Club General San Martín, que las recibió en concesión onerosa de la Empresa Ferrocarriles Argentinos, y que a la finalización de la misma no podrá ser prorrogada.

En otros artículos se deja expresado que el Club Almagro las recibe en carácter precario por treinta años, a partir de la fecha en que se le otorgue la tenencia de las tierras. Por otro se determina que las construcciones y mejoras realizadas en los terrenos quedarán en beneficio de la Empresa Ferrocarriles Argentinos.

En estos terrenos el Club Almagro construiría un complejo polideportivo. Para lograr este objetivo mucho tuvieron que ver las gestiones realizadas por el doctor Héctor Mittelman, actual vicepresidente 1° del club y el señor Alberto Gariglio, miembro de la Comisión Directiva.

EN MERLO, FIESTA COMPLETA

La fiesta en el Parque San Martín fue completa, porque **Deportivo Merlo** (3) lo "aplastó" al gallardo puntero **San Miguel** (1) y la hizo completa porque jugó muy bien, gustó y no dejó dudas, en un partido que se presentó más que difícil por la categoría del rival. Claro que el local salió de los vestuarios prácticamente con el gol bajo del brazo, ya que Rodríguez, al minuto, aprovechó un rebote tras un corner, no perdonó y convirtió el gol que marcó el comienzo de la feliz tarde de **"Depo"**.

Los defensores observan cómo controla el balón Pinola.

A partir de ahí, **San Miguel** tocado en orgullo, salió con todo a buscar la igualdad, pero guardando las precauciones del caso, ya que dejó a **Giacopucci** y **Martínez Fariña**, adelante, y pobló el medio campo con cuatro volantes que intentaron tocar en esa zona, pero **Merlo** usó la cabeza y dejó a **Chacón** también como cuarto volante, y de esa forma niveló el juego practicando un fútbol de toque rápido y paredes cortas.

Así llegó el minuto fatal para **Merlo**, en una jugada muy discutida, cuando fueron apareados a una pelota **Irustia** y **Llorente** dentro del área y cayó el hombre visitante, y Vigil, sin dudar, sancionó penal. El volante **Parra** convirtió y todo como al principio. El juego comenzó a desarrollarse en el medio porque ninguno podía burlar a las defensas que muy sólidas sacaban todo

El complemento mostró en los primeros minutos a un **Merlo** más ambicioso que intentó, por el lado de **Guillermo**, el desborde casi siempre, con un inspirado **Juárez**, bien apuntalado por el pequeño en estatura **Chacón** pero grande en el despliegue, que a partir de los 20' recién pudieron crear reales situaciones de gol. La primera fue a los 34' tras una media vuelta de **Castro** que **Real** sacó muy bien y cuando ya **Merlo** se insinuaba como dominador, a los 38 llegó la justicia cuando **Castro De Los Santos** con violento derechazo puso el 2-1 y **San Miguel** no tuvo tiempo para la reacción pero el que sí tuvo piernas y ganas fue **Merlo** que siguió tocando y buscando y cuando el árbitro marcó que faltaba un minuto **Chacón** selló el 3-1 que dejó a San Miguel compartiendo la punta con **Almagro.** La tarde tuvo un final de fiesta feliz con un Merlo como principal invitado, porque contribuyó con creces para lograrlo.

COLEGIALES, SUBE

Colegiales doblegó por 1-0 a Defensa y Justicia y se ubicó a solo dos puntos de los líderes de la "C", Almagro y San Miguel. El gol fue logrado por Eckerdt y Guerrero desvió un penal. Por su parte, Lamadrid, que cayó en forma categórica por 7-2 ante Argentino de Quilmes perdió la categoría y el próximo año militará en la "D", mientras que los "mates", ahora, están a tres unidades de los punteros. Resta saber ahora, quién acompañará a Lamadrid. Ayer, Tristán Suárez se alejó un poco más, al vencer por 2-1 a Ituzaingó, mientras que Muñiz, que perdió sobre la hora por 1-0 ante Defensores Unidos, están muy comprometidos. Los zarateños están colocados a cuatro de San Miguel y Almagro.

Con gol señalado por Carlos Guillermo, Flandria superó a San Martín, en Jáuregui. Excelente labor del arquero Marcelo Denis, que tapó varias pelotas con destino de red e impidió que la visita perdiera por un resultado más abultado.

Berazategui que está peleando la clasificación para jugar el octogonal, al igual que Central Córdoba, no pudo con los "charrúas" y empató sobre el final 2 a 2. Excursionistas, por su parte, logró vencer a San Telmo por 2 a 1.

Finalmente, Villa Dalmine, que no puede levantar cabeza, ve peligrar su clasificación para la ronda final. Ayer, en Campana, apenas pudo igualar 0-0 con Comunicaciones.

PRODE

	L		E		V
1		Los Andes		Sarmiento	X
2	X	Talleres		El Porvenir	
3		Dep. Armenio		Arsenal	X
4		All Boys		Quilmes	X
5	X	Tigre		Colón	
6	X	Dep. Morón		Estudiantes	
7		Nva. Chicago	X	Alte. Brown	
8		Argentino (R)		Dep. Italiano	X
9	X	Gimnasia		Def. Belgrano	
10	X	Racing		Banfield	
11		Lanús		Dep. Español	X
12	X	Excursionistas		San Telmo	
13	X	Dep. Merlo		San Miguel	

DE PUNTA A PUNTA

TABLA GENERAL

EQUIPOS	J.	G.	E.	P.	Pts.	Prom.
ALMAGRO	33	17	11	5	45	48,33
SAN MIGUEL	33	17	11	5	45	45,33
COLEGIALES	33	17	9	7	43	34,33
ARG. DE QUILMES	33	16	10	7	42	41,50
DEF. UNIDOS	33	15	11	7	41	41,33
DEF. Y JUSTICIA	33	13	13	7	39	40,00
SAN TELMO	33	13	13	7	39	44,33
ITUZAINGO	33	12	13	8	37	40,00
DALMINE	33	14	8	11	36	45,50
BERAZATEGUI	33	13	10	10	36	35,66
FLANDRIA	33	12	10	11	34	32,00
C. CORDOBA	33	10	13	10	33	40,50
BARRACAS	33	9	13	11	31	32,33
SAN MARTIN	33	11	8	14	30	30,00
TRISTAN SUAREZ	33	7	12	14	26	28,66
MERLO	33	8	10	15	26	31,33
EXCURSIONISTAS	33	9	6	18	24	39,00
MUÑIZ	33	8	7	18	23	27,66
LAMADRID	33	6	4	23	16	16,00
COMUNICACIONES	33	5	4	24	14	32,00

PROXIMA FECHA

San Martín (2)	vs.	Excursionistas (2)
San Miguel (3)	vs.	Flandria (1)
Comunicaciones (0)	vs.	Merlo (2)
Lamadrid (0)	vs.	Dálmine (2)
Central Córdoba (1)	vs.	Arg. Quilmes (2)
Def. y Justicia (0)	vs.	Berazategui (1)
Barracas (2)	vs.	Colegiales (4)
Def. Unidos (0)	vs.	Almagro (0)
Ituzaingó (3)	vs.	Muñiz (1)
San Telmo (2)	vs.	Tristán Suárez (0)

LOS CAÑONEROS

GUERRERO (Colegiales)	23	Stefanutti (Defensa)	12
Catalán (Almagro)	18	Crespin (Def. Unidos)	11
S.González (San Telmo)	15	Cristaldo (Arg. Quilmes)	11
Valdivia (Ituzaingó)	14	Luna (Excursio.)	11
Acuña (San Miguel)	12	Paolorrossi (C.Córdoba)	11

HABLANDO EN PLATA

Almagro-Barracas Central	$a 210.500,00
Colegiales-Defensa y Justicia	$a 82.900,00
Deportivo Merlo-San Miguel	$a 77.347,00
Berazategui-Central Córdoba	$a 60.100,00
Excursionistas-San Telmo	$a 42.100,00
Suárez-Ituzaingó	$a 32.920,00
Villa Dalmine-Comunicaciones	$a 31.773,00
Argentino (Q.)-Lamadrid	$a 21.100,00
Muñiz-Defensores Unidos	$a 13.000,00
Flandria-San Martín	$a 8.648,00

INSULTOS Y GOLPES POR TRABAJAR

Un colega de Radio Colonia, fue agredido de hecho y pala-ra por parte de gente perteneciente a Dock Sud. El hecho ocedió al finalizar el partido que disputaron contra Argenti-o de Merlo en cancha del "Docke". El hombre de prensa, **uan Romeo Ferrara**, tuvo la "imprudencia de comentar uando trataba de ingresar a la zona de vestuarios que "la tuación del árbitro había sido correcta".

Prontamente aparecieron las voces reprobatorias, también sultos y luego se agregó alguna agresión física. Realmente uy lamentable. Nosotros reemos que con actitudes de esa ndole poco favor se le hace a la institución a la cual se quiere. e esa manera no se va a torce un resultado, ni Dock Sud iba a poder ganar el partido. ¡Reflexionemos por favor!: **Los periodistas no son culpables de las derrotas.**

Por suerte a la finalización del cotejo no se produjeron incidentes entre ambas hinchadas que fueron convenientemente separadas por la policía. Tampoco durante el transcurso de partido se registraron actitudes que pudieran empañar el espectáculo salvo una botella de plástico que fue arrojada a la cancha, proveniente de la tribuna local, sobre el final de la lucha. Previo al comienzo del encuentro se le obsequió con flores a la hinchada de Argentino de Merlo. Dock Sud se vistió de fiesta, pero la misma no tuvo el final que sus parciales esperaban. De todas maneras hay que jugar el partido restante.

● **CONFIANZA**

Cuando requerimos su opinión respecto a la faz estrictamente deportiva De Grandis fue terminante: **"Tenga la plena seguridad que Argentino va a salir campeón. Nosotros tenemos más equipo que ellos y hoy quedó demostrado. Generalmente jugamos mejor como visitantes, pero el sábado que viene dejaremos todo en la cancha".**

—¿Por qué esa numeración extraña en los jugadores?

—Lo hicimos para desconcertarlos y me parece que surtió efecto.

MERLO SE LLEVO UN PUNTO IMPORTANTE

Cuando el juez *Félix Molina* dio por termi-ado el *partido*, una ovación partió de la par-ialidad de *Argentino* de Merlo (1), en tanto ue el silencio envolvía a la de Dock Sud (1). sto mostraba con claridad que había ale-ía y desazón, de acuerdo a las posibilidades ra el futuro partido definitorio.

El "primer chico" fue empate y brinda un ayor espectro para la gente de Merlo, te-iendo en cuenta que la próxima confronta-ón se jugará en su casa. Se recaudaron 428.000.

Las fricciones fueron el común denomina-or de este cotejo. Argentino sorprendió con u rápido gol, y obligó a Dock Sud a ser el casi ermanente dominador de campo y pelota. ese a jugar con diez todo el segundo tiempo retó a su rival contra su territorio, pero ste a la postre se defendió con acierto y pudo sacar" una valiosa igualdad.

Pensamos que Dock Sud no desconocía la structura e individualidades del equipo del Oeste. Suponemos que deben haber sabido ue Chaile, un marcador central que apare-ió con el "9" (Argentino de Merlo, cambió la umeración que lleva normalmente, por un lisloque), que mandó un espectacular frenta-o que fue a parar a las mallas, es el goleador le Argentino.

Esa numeración desordenada pudo haber ido un motivo de desorientación inicial de Dock Sud. Lo cierto esque dicha ventaja, onseguida a los 5 minutos por los visitantes, le abrió a Merlo un campo de posibilidades y así se lo vio moverse con criterio, ocupando bien todos los sectores al conjuro del volante Albornoz, sobre quien giraban todos los movimientos.

Dock Sud recapacitó entonces que su situación no era cómoda y se lanzó en pos del inseguro Avendaño. Allí hubo hombres que no estuvieron a la altura de lo esperado. Sosa, muy bajo, las puntas sin mucho juego y muy controladas, en tanto que únicamente Vera ponía la pelota contra el piso. Y así de tanto machacar el "Doke" tuvo su premio a los 42 minutos cuando una escapada por la izquierda de Vera culminó en un centro pasado, fue recibido por Grosso en el otro extremo, dio a Tolosa, éste pasó a ser fauleado pudo habilitar a Lamadrid, y en la boca del área chica con un corto cabezazo puso el 1-1.

Sobre la expiración de la etapa la expulsión de Oyola, un "2" que es fundamental para el "Doke", por agredir a Cuellos, obligó a que retrasara un tanto al puntero Lamadrid y unos pocos metros también Grasso. Ello no fue óbice para que el local siguiese atacando. Sin embargo todo pudo haber cambiado si ese penal que ejecutó debilmente Vilches a los 14 m y que contuvo muy bien Mocchia, hubiese puesto a la visita en ventaja. Esto "apichonó" un tanto a Argentino, en tanto que Dock Sud redobló esfuerzos para lograr la victoria, la que finalmente no llegó.

Castillo avanza con pelota dominada, mientras un defensor de Dock Sud no lo puede impedir. El conjunto de Merlo logró un punto de oro como visitante. La segunda final de la "D" se jugará el sábado en Merlo.

DEBIO SER PARA MIDLAND

Midland hizo todo el gasto, todo para que-larse con los puntos, pero debió conformarse on uno solo, ante Brown, por el encuentro de ida por un pasaporte al octogonal de la "D". os dos fueron los quinto mejor ubicados en u zona. El partido se jugó en Libertad y la evancha se disputará el próximo sábado an drogué. La recaudación ascendió a 55 mil esos argentinos. El 0 - 0 final premia a la isita. Midland fue dueño de la plelota, pero o tuvo remate a la hora de la verdad.

Durante el primer tiempo, Midlad, creó in-umerables situacines de peligro. Más preci-amente siete clarísimas. Molinari, arquero e Brown, se lució en cuatro ocasiones, al esviar disparos con destino de red. Dos ape-as que salieron desviados y un disparo de Cepeda, a los once minutos que pegó en el ravesaño. A todo esto, la visita, especuló con l contraataque, con una defensa segura en el ondo, pero que atacó muy poco.

Cardozo fue el dueño de la pelota en la zona entral, contando con el acompañamiento de Cepeda, muy habilidoso y con entradas punzantes puso en peligro a Molinari. Por su parte, Brown, siempre mantuvo su línea de juego, pero sin peligro, a pesar de la movilidad de Díaz y Noguera, los más inteligentes.

En el complemento, Midlad desnudó su otro rostro: el de las imprecisiones, los forcejeos, la insistencia sin claridad, el choque, los centros, —su arma más temible— pero inútil ante los marcadores de gran estatura como los de Brown y los pelotazos sin destino.

Los de Adrogué levantaron su rendimiento, tocaron mucho más, pero no supieron como llegar hasta Cermesoni. Bonelli tuvo una clara ocasión para vulnerar al arquero pero se demoró en el remate final.

Midlad siguió insistiendo sobre los últimos quince minutos en los centros que siempre encontraron la cabeza de Alasevicius y Gallardo. Así se llegó al pitazo de Mirando, con el local en plena ofensiva, pero sin encontrar la red.

LA BARRACA

SE CONVERTIRA EN UNA LEYENDA DE MISERIA Y DESGRACIA

LA BARRACA

DE VICENTE BLASCO IBAÑEZ
CON ALVARO DE LUNA, MARISA DE LEZA
VICTORIA ABRIL Y EDUARDO FAJARDO
DIRECCION: LEON KLIMOVSKY
PRODUCCION: TELEVISION ESPAÑOLA

Galas de Teatro

HOY 22.00

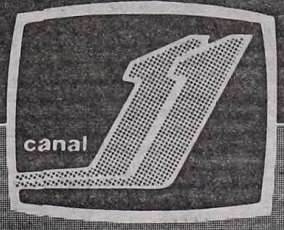

BOCA: DESCANSO OBLIGADO

• Los Directivos Aseguran que es Físico

Directivos y allegados comentan en La Candela el descanso dado al plantel de primera.

¿Boca juega hoy con la tercera división ante Platense porque le dio un pequeño descanso a los titulares o porque éstos se negaron a actuar a raíz del regreso del presidente Domingo Conigliaro a sus funciones y a la deuda de agosto y el 50 por ciento de la prima que mantiene con ellos el club?

Esa es la intriga que flota sobre el conflictivo panorama boquense.

Por un lado los propios jugadores y el técnico aceptan que están muy agotados después de la maratónica gira y que necesitan un descanso.

Dino Sani comentó ayer, durante la reunión en La Candela con los futbolistas y los dirigentes: **"Los jugadores necesitan un descanso y es lógico que no enfrenten a Platense. El lunes prometieron volver todos al entrenamiento. Además hay varios lesionados, como Alves, Vázquez, Berta, Krasouski y Pasucci".**

Por su parte Carlos Córdoba dijo: **"Estoy convencido de que el plantel no está en condiciones físicas de presentarse ante Platense e incluso creo que el efecto negativo de la gira se notará con mayor evidencia en dos o tres partidos más. Esa gira fue un desastre desde el punto de vista organizativo".**

Hasta aquí todo va muy bien y se supone que los motivos del descanso otorgado por los dirigentes al plantel son por cuestiones físicas.

Pero por otro lado hay cuestiones políticas que no se pueden soslayar. Es menester recordar que los futbolistas pidieron en su momento la renuncia de Corigliano para levantar la huelga y, como si fuera poco, lo tildaron de mal dirigente y otras "cositas".

Al respecto, Córdoba comentó: **"No podemos dejar de lado el comunicado que difundió el plantel en su momento, en el que manifestamos lo que pensábamos de Corigliano. La relación con el presidente será la misma que existió hasta hace sesenta días, cuando se produjo el conflicto".**

Por otra parte surgieron problemas de índole económico: El secretario de prensa de la entidad, Salvador Montes, reconoció que Boca le adeuda al plantel el mes de agosto y el 50 por ciento de la prima. **"Los jugadores podrán reclamar ese dinero el lunes, pero no sé si el club tiene para pagarles, porque en esa gestión está el presidente Corigliano y será**

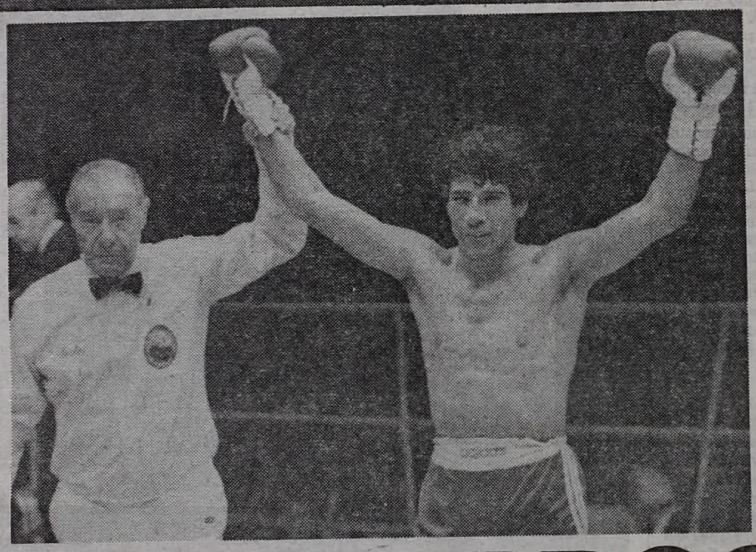

José Mario López, el invicto mendocino obtuvo una contundente victoria por nocáut técnico en el octavo asalto ante Carlos Velázquez. Pese a estar sentido en la cuarta vuelta, se rehizo y logró imponer sus mayores conocimientos técnicos.

Lucio López venció a Gerez y piensa ya en la corona nacional de los gallos

HOCKEY: BROCHE DE ORO

AQUI ESTAN ESTOS SON

NOVARA, Italia, 23 (EFE).— El segundo Campeonato del Mundo de Hóckey Sobre Patines, título que logró el Seleccionado Argentino, ya es historia.

Estos campeones que volvieron a escribir otra brillante página para el deporte argentino, tienen estos antecedentes:

Oscar Alberto Hidalgo (arquero): Nació en San Juan, el 2 de abril de 1965. Mide 1,72 metros y 73 kilos. Juega en el Atlético Social de San Juan. 39 partidos internacionales.

Gustavo Antonio Bueno (arquero): Nació en San Juan, el 18 de junio de 1968. Mide 1,68 y pesa 57 kilos. Juega en Atlético Concepción de San Juan. 20 cotejos internacionales.

Jorge Alfredo Luz (defensor): Nació en San Juan, el 11 de setiembre de 1958. Mide 1,78 y pesa 79 kilos. Jugaba en el Novara (Italia), pero pasará a otro equipo italiano. 159 cotejos internacionales.

Mario Valentín Rubio (centro): Nació en San Martín, Mendoza, el 17 de diciembre de 1957. Mide 1,66 y pesa 72 kilos. Juega en el Liceo Caixa Galicia, de España, 167 encuentros internacionales.

Daniel Domingo Martinazzo (delantero): Nació en San Juan, el 9 de kilos. Juega en el Liceo Caixa Galicia, de España. 859 cotejos internacionales.

Mario Rodolfo Agüero (delantero): Nació en San Juan, el 25 de julio de 1957. Mide 1,80 y pesa 90 kilos. Juega en el club Monza, de Italia. 509 cotejos internacionales.

Carlos Osman Coria (centro): Nació en San Juan, el 11 de diciembre de 1953. Mide 1,67 y pesa 72 kilos. Juega en el club Amatori Vercelli, de Italia. 809 cotejos internacionales.

José Antonio Martinazzo (delantero): Nació en San Juan el 6 de noviembre de 1960. Mide 1,71 y pesa 76 kilos. Juega en el club Castiglione Della Pescaia, de Italia. 201 encuentros internacionales.

Angel Benigno Maldonado (defensor): Nació en Mendoza, el 7 de julio de 1959. Mide 1,90 y pesa 86 kilos. Juega en el Detroit Fellonica, de Italia. 125 encuentros internacionales.

Pablo Javier Caro (delantero): Nació en Mendoza, el 6 de junio de 1964. Mide 1,74 y pesa 75 kilos. Juega en el club Unión Vecinal Trinidad, de San Juan. 25 partidos internacionales.

DT: Miguel Gómez. Nació el 24 de noviembre de 1947, en Malaga (España), pero se radicó desde pequeño en la provincia de San Juan. Desde 1983 [illegible] el Seleccionado Argentino

NOVARA, Italia, 23 (ANSA y EFE).— El campeonato mundial de hockey sobre patines ya es anécdota. El brillante triunfo argentino al coronarse campeón mundial marcó con toda elocuencia la calidad de sus jugadores y la manifiesta superioridad demostrada ante todos sus adversarios. Disputó nueve partidos y fue el único equipo invicto lo que hizo más grande su hazaña.

Argentina quedó así en la cúspide mundial del hockey pero en cambio tuvo la otra cara de la medalla en la tristeza de los holandeses, suizos y los alemanes federales. equipos que han descendido a la categoría B.

El seleccionado albiceleste cerró su campaña con un apretado y magro triunfo por 1 a 0 ante Holanda y esto se justificó por el gran esfuerzo desplegado el día anterior al coronarse derrotando a Italia y los festejos que se produjeron tras la victoria.

Sin embargo, no quedó ninguna duda: la Argentina fue un indiscutible campeón. Cuando tuvo que demostrar su jerarquía apareció en el rectángulo de juego la habilidad, la creación y sutileza de sus jugadores, donde Daniel Martinazzo fue su máximo exponente, pero también fue meritorio lo realizado por el arquero Oscar Hidalgo, una garantía de seguridad, la potencia en la proyección de Mario Rubio y la capacidad de definición de Mario Agüero, más la solvencia en la defensa de Jorge Luz. También aportaron lo suyo Carlos Coria y José Martinazzo.

El partido ante los holandeses mostró a dos equipos con planteos diferentes. La Argentina buscando circular la bocha, con continuas rotaciones de sus hombres, que intentaban progresar mediante reiterados toques. Mientras que Holanda adoptó un esquema especulativo, con sus jugadores delante del arquero y sin arriesgar ningún tipo de salida, para evitar los punzantes ataques rivales.

Sin embargo, al campeón esta vez le faltó la precisión de otros encuentros, ya que por realizar acciones lujosas, se perdió la bocha en más de una ocasión y posibilitó los contraataques del equipo holandés que con remates cruzados exigió en más de una oportunidad a Hidalgo, el que respondió con llamativa seguridad.

El gol fue producto de una brillante jugada de Agüero, que eludió a dos adversarios y le tocó la bocha a Mario Rubio, quien definió magistralmente cuando se jugaban 2'59" de la etapa inicial.

Ese gol hizo que la Argentina se moviera con mayor tranquilidad, consciente de su superioridad, buscando más la jugada lucida y tratando de asegurar la posesión de la bocha. Por eso no hubo mayores riesgos para la valla holandesa.

El esquema se reiteró en la segunda etapa, donde recién en los últimos minutos el campeón del mundo deleitó al poco público, con maniobras de lujo, manejando la bocha con toques sutiles y con combinaciones de lujo, que motivaron a los aficionados a aplaudir.

• SINTESIS

ARGENTINA: Hidalgo; Luz, Rubio, Agüero y D.Martinazzo (formación inicial); Coria y J.Martinazzo.

HOLANDA: Dunghen; T. van Ghemmer, P. van Gehmmer, Greesell y Bracman (formación inicial); Sawisky.

Gol en el primer tiempo: 2'59" Rubio (A).

Arbitro: Guiusseppe Montolli (Italia).

La campaña: vs. Alemania Occidental 7 a 2; vs. Estados Unidos 3 a 2; vs. Brasil 3 a 0; vs. Portugal 3; vs. Suiza 7 a 2; vs. Chile 3 a 2; vs. España 3 a 2; vs. Italia 2 a 1 y vs. Holanda 1 a 0.

Los goles argentinos: Daniel Martinazzo (12 tantos), Mario Agüero (10), José Martinazzo y Mario Rubio (4) y Jorge Luz (3).

PERO CON MUCHO MISTERIO

• Jugadores no Niegan Pero dan su Versión

tema de la próxima reunión de comisión directiva".

De todos modos Montes se preocupó por aclarar: **"El descanso dado al plantel estaba previsto desde antes, cuando Boca estaba en Estados Unidos hablamos telefónicamente con Sani y programamos este paréntesis. Todos volverán al entrenamiento el lunes".**

La tirantez entre dirigentes y jugadores parece no haber desaparecido y el descanso otorgado tiene las características de un camuflaje del nuevo conflicto.

Además quedan preguntas en el aire que no pudieron ser contestadas, como por ejemplo **¿por qué no juegan Gareca y Ruggeri, que estuvieron con el seleccionado argentino?** Claro, se dijo que la licencia para los jugadores de la gira incluyó a los seleccionados.

Y por último quedó un trascendido que recién podrá ser confirmado el lunes o martes. Se dijo que cómo los jugadores no cobraron ayer el dinero que les debían y estaban reglamentariamente habilitados para enviar telegramas, debieron postergar la medida hasta los primeros días de la semana próxima.

Carlos Córdoba manifestó sobre este punto que: **"El dinero deberá estar antes del partido del miércoles contra Ferro".**

La afirmación, contundente, del marcador de punta xeneize, deja en claro que la postura del plantel es muy firme y que de no existir una solución podría aplicarse algún tipo de medida.

También se comentó ayer en la reunión que sostuvieron las partes en La Candela, que los dirigentes se vieron venir el problema y optaron por abrir un paréntesis otorgándoles un descanso que serviría para serenar los ánimos y a la vez les daría tiempo para buscar el dinero.

Mientras tanto, el técnico de las inferiores, Mario Zanabria, debió formar un equipo juvenil, con los pocos profesionales que le quedaban.

De todos modos no incluyó a Damián Randazzo, jugador que tampoco fue a la gira y que no se sabe bien en qué situación está.

Otros directivos expresaron que era oportuno jugar hoy con un equipo de emergencia ante Platense para reservar a los titulares para los duros compromisos que tendrán el miércoles y el domingo próximo.

El plazo está abierto hasta el martes, día en que debe aparecer el dinero.

A MARADONA LE SOBRA FE

NAPOLES, 23 (EFE).— Diego Armando Maradona cree que los aficionados napolitanos están desilusionados con él, después de la derrota frente al Verona por 3-1.

De cualquier forma, el jugador argentino piensa que los "tifosi" "creen aún en mí" y está seguro de que ganarán contra el Sampdoria y todo volverá a su sitio.

En rueda de prensa Maradona declaró que **"lo que pasa es que mis compañeros todavía me dan pocos pases y no se han acostumbrado aún a cedérmelo, sea cual sea la posición en la que me encuentre".**

"Creo que el Napoles, continuó diciendo, no se ha habituado a una cosa muy simple: debe pasar la pelota a Maradona, aunque lo vean marcado, tendrá que ser instintivo, siempre he estado muy marcado y siempre he sabido arreglármelas, es una invitación a mis compañeros. Me tienen que pasar el balón, luego pensaré yo".

Al hablar de su posición en el campo, criticada por muchas personas, Maradona señaló que **"demasiada gente quiere hacer de entrenador del Napoles. Olvidan que existe ya uno que se llama Marchesi".**

"El técnico —dijo por último el argentino— **me ha indicado muy claramente que puedo jugar con libertad y allí donde mi instinto me lleve".**

• NO LOGRO RECORD DE SOCIOS

NAPOLES, Italia, 23 (EFE).— La llegada de Maradona no hizo batir al Napoles el record de socios, según se desprende de las cifras oficiales facilitadas por el club.

Los abonos para la temporada 1984-85 fueron 67.637, inferiores a los 69.344 logrados en 1966-67 con la contratación de Sívori y Altafini y a los 70.402, el record, de 1975-76, cuando se fichó a Savoldi.

La mayor parte de los socios ocupan el sector de la curva, 36.918, en la que se han reservado 4.000 entradas para el equipo visitante.

Pero, de igual modo, los dirigentes del Napoles confían que **"el equipo vaya superándose en jornadas sucesivas y afirman que los triunfos traerán solo a los nuevos socios. Todo depende del rendimiento de Maradona de quien todos esperamos mucho.**

LOPEZ DE MANOS DURAS

Lucio y José Mario Ganaron por la vía Rápida; Carlos Empató Ante Escobar, Mientras que Juan Perdió con Sánchez

La noche de los López no dejó demasiado para el análisis. De los cuatro, dos de ellos obtuvieron victorias categóricas. Lucio en la eliminatoria para cubrir la vacancia de la categoría gallo venció a Luis Gérez por nocaut en el octavo asalto. En el primer combate de fondo, José Mario venció por nocaut técnico (prescripción médica) a Carlos Velázquez. Juan López en el segundo preliminar cayó derrotado por puntos en manos de Luis Fredy Sánchez y Carlos quien abrió la velada, igualó en seis asaltos con Ricardo Escobar.

• CAMINO A NARVAEZ

Si bien la jerarquía estuvo compartida ya que el programa estipulaba un doble fondo, la pelea protagonizada por Lucio López (53,100) y Luis Gérez (53,500) por ser selectiva por la corona vacante revestía una singular atracción. Sin embargo dada la flaqueza puesta de manifiesto, careció de brillo y espectacularidad como para honrar a estos hombres que están en los primeros lugares del ranking nacional.

López, un aguerrido peleador de singular potencia en sus manos, puesta de manifiesto en los 7 nocauts obtenidos en 10 presentaciones de las que ha ganado su totalidad, fue el dueño del ring.

Tras él se manejó el combate, sus arremetidas aunque desordenadas y sin depuración era lo que podía mantener el interés de los espectadores. Su oponente, mucho más veterano, 79 combates como rentado, fue demasiado especulativo.

López ganó porque además de meter una izquierda potente y certera a la cabeza de su oponente, fue quien intentó a lo largo de los asaltos quedarse con la chance de poder enfrentar al riojano José Rufino Narvaez para dilucidar quién cubrirá la vacancia dejada por Ramón Balbino Soria.

Este enfrentamiento, habla a las claras del nivel bajo que tiene la división de los gallos, en donde dos de los tres mejores de la división demostraron no conocer correctamente entre otras cosas, el ángulo ideal de sustentación, o el manejo de su mano izquierda, lo que en boxeo es la llave maestra del triunfo.

• MENDOCINO GUAPO

La primera pelea de fondo, fue sin lugar a dudas, el plato más fuerte. Y si bien las exquisiteses no abundaron, los conocimientos de José Mario López (57) por sobre los de Carlos Velázquez (57) a la postre dieron su fruto lógico.

En líneas generales fue limpia y leal la lucha. Cada uno se jugó por sus posibilidades sin enmarañar ensuciando el espectáculo.

Velázquez queriendo sorprender desde afuera con sus boleos, que muchas veces hicieron impacto en los flancos por ciertas imperfecciones defensivas de López, quien pese a los 24 combates profesionales aún conserva ciertos vicios de aficionado.

Retrocede muy erguido sin cubrir la zona alta con sus hombros y por sobre todas las cosas en línea recta, sin evitar la embestida con el paso al lateral. Así fue como Velázquez molestó y hasta pudo haberse quedado con la victoria.

En el cuarto asalto, una izquierda potente, se estrella en la sien de López y medio trastabillando alcanzó las sogas que dan a espaldas a la calle Corrientes. Se zambulle Velázquez queriendo definir la porfía pero descubre la carencia de recursos.

Tiene a su rival acorralado pero no sabe explotar la corta distancia y entonces, si bien algunos golpes llegan a filtrar, se expone a la réplica del mendocino quien con uppercut y cross logra sentirlo sobre el final de la vuelta. Asalto por demás tenso y vibrante y donde el tucumano jugó todo el resto, porque además de sentido terminó cortado.

Por el mismo corte el médico de turno le negó que prosiguiera combatiendo, claro que a la herida también le habrá sumado la escasez de posibilidades, ante un avasallante despliegue del número uno de los plumas

POCO BRILLANTE

DE PUNTA A PUNTA

CLASIFICACION FINAL:

EQUIPOS	J.	G.	E.	P.	Gf.	Gc.	Pts.
1 ARGENTINA	9	9	0	0	33	14	18
2 ITALIA	9	7	1	1	42	17	15
3 PORTUGAL	9	6	0	3	44	31	12
4 ESPAÑA	9	5	1	3	42	16	11
5 BRASIL	9	4	0	5	25	26	8
6 USA	9	3	2	4	32	30	8
7 CHILE	9	2	2	5	33	48	6
8 HOLANDA	9	1	2	6	15	27	4
9 SUIZA	9	1	2	6	21	57	4
10 ALEMANIA FED.	9	2	0	7	24	45	4

LA ULTIMA FECHA COMPLETA

NOVARA, Italia, 23 (ANSA).— Además del partido que los argentinos le ganaran a Holanda la última fecha del Campeonato Mundial de Hockey Sobre Patines se completó con otros cuatro encuentros.

Brasil no tuvo mayores inconvenientes para derrotar por 9-2 a Suiza, que se clasificó en el último lugar; Estados Unidos y Chile empataron en 5 tantos, en un partido sumamente emitivo y reñido que mantuvo en vilo a la concurrencia hasta el segundo final. España goleó a Alemania Occidental, por 10-3, recuperándose de los traspies sufridos anteriormente y Portugal cayó ante Italia. El triunfo de los locales se concretó por 5-4, en otro emotivo y vibrante encuentro.

De acuerdo a las posiciones registradas, deberán jugar el próximo torneo en la serie "B", los representantes de Alemania Federal, Holanda y Suiza, que cerraron las posiciones con 4 unidades.

DAVIN, FINALISTA

LAGO BUENA VISTA, Estados Unidos, 23 (UPI).— Un argentino está dejando alto los prestigios del tenis de nuestro país.

Franco Davín, logró pasar a las finales del Torneo Mundial de Tenis para Menores, que se está llevando a cabo en esta ciudad.

En vibrante encuentro, le ganó al sueco Davic Exerot por 6-1 y 6-0. El europeo se esforzó por revertir el resultado pero la tarea desplegada por Franco fue realmente espectacular.

La actuación del argentino fue seguida permanentemente por el público norteamericano que aplaudió generosamente su performance.

Con permanentes idas a la red y muy buenas piernas Davin desorientó a Exerot, para vencerlo contundentemente. Hoy Davin deberá enfretar al norteamericano Jack Frierson que llegó a estas instancias luego de vencer al brasileño Jaime Oncins, 6-2 y 6-1.

• PERDIO GANZABAL

GINEBRA, 23 (EFE).— El argentino Alejandro Ganzábal cayó ante el norteamericano Aaron Krickstein, por 7-6 y 6-0, en un partido por las semifinales del torneo de tenis que se juega en esta ciudad.

Krickstein, enfrentará hoy al sueco Henrik Sundstroem vencedor del checoslovaco Librot Pimerk, por 6-3 y 6-4.

• NAVRATILOVA

FORT LAUDERDALE, Estados Unidos, 23 (UPI).— La gran favorita Martina Navratilova derrotó a Wendy Turnbull 6-3, 6-2, para extender su cadena de triunfos seguidos en sets a 59.

Navratilova se enfrentará mañana a la no calificada Michelle Torres en las finales del clásico de tenis Lynda Carter - Maybelline, que con premios por 150.000 dólares se celebra en el centro turístico Bonaventure Resort. Torres le ganó a la octava favorita Kathy Rinaldi 6-4, 6-3 para llegar a las finales.

crónica CLASIFICADOS

15 SERV PROFESIONALES CONSULTORIOS-VARIOS (Ofrecidos - Cpra - Vta - Alq.)

OFRECIDOS (15)

DENTADURAS-SONRIA YA

Extracciones con hipnosis sin dolor, implantes, cirugía, Rayos X, urgencias, estética bucomaxilofacial. Tecnología de avanzada eficiencia profesional. **Centro Odontológico Mecánico Dental.** Con taller propio. Lunes a Sábados 8-21 hs. **Bulnes 1910 PB.** Unica dirección. Consulta gratis. 84-6049 / 97-4113.

DENTADURAS rota acto nueva fija, extracciones. Güemes 3505 PB 1º.

DENTADURAS: Rota, floja, nueva, acto. De 8 a 20 hs. Talcahuano 291

DENTADURAS "SONRIA YA"

Removibles implantadas $a 900 con acrílicos irrompibles sin paladar, sin ganchos, rota arreglo acto 1 hs., taller propio, reformas y agregados. Flojas. urgencias. CENTRO MECANICO DENTAL. Consultas Gratis. Bulnes 1910, PB. 97-4113/84-6049. Unica dirección. De lunes a sábados de 8 a 21 hs.

NOTA: Si tiene problemas bucales, de dentaduras postizas, de estética, busque la sonrisa de "Sonría Ya", donde le serán solucionados en el acto, con rapidez y eficiencia.

AVISOS AGRUPADOS

crónica CLASIFICADOS AVELLANEDA Suárez 29 201-4925

CAPATAZ

Encargado con experiencia. Para hilandería de lana.

TEJEDORES

Telares Saurer

Se ofrece: Premios. Producción. Evaluación y presentismo. Para importante Empresa Textil zona San Martín. Presentarse de 9 a 17 hs. en:

Rivadavia 1831

Villa Maipú, S. Martín, Colectivos: 111 - 161 y 127.

AUSTIN SUDAMERICA S.A.

INGENIERIA ARQUITECTURA CONSTRUCCIONES

OFICIALES CARPINTEROS DE HORMIGON

OFICIALES ALBAÑILES

Presentarse en:

PARANA 134 - La Lucila - Pcia. de Bs. As.

(A 2 cuadras Av. del Libertador y Paraná Hacia el Río). Concurrir con libreta fondo de desempleo.

SAN ISIDRO: PROGRAMA COMPLETO PARA LA REUNION DE MAÑANA

1ª CARRERA — Pr. FLORETISTA (Com. 1ª doble) - 1.000 Mts. — A las 1

(APUESTAS A GANADOR, SEGUNDO, EXACTA Y TRIFECTA)

0S 0S 0S 0S	1 DAVAT	C.Alarcón	4/51	Dannet-Euro Baga	O.Saval	12 a 17 cpos. e Ventichelo 57	N.Mezz'ro	57	652.667	en	2.765.311	58"3/5	S.I.n.	22/8
— — — —	2 EL BARDO	O.Labanca	4/55	Fluor-Poemita	H.Martinez	Debuta	—		—		—	—	—	—
0L 5L 0L 0L	3 POKER ABIERTO	J.Martinez	4/51	Snow Poker-Lilsca	A.Caudullo	11 a vs. cpos. de P. Fresco 57	J.Mar'nez	54	52.454	en	1.748.155	1'28"	L.P.n.	8/9
6A 0S — —	4 PITITO	A.Gaitán	4/56	Lord Lambourn-Sabre	C.López	6 a vs. cpos. de G. Real 56	F.Gaitán	53	38.101	en	432.296	1'28"1/5	Arg.n.	14/9
6S 6A 0S 0A	5 NASSOT	E.Bortulé	4/56	Get Sun-Meuse	J.Baratucci	6 a 11½ cpos. de Khari 54	E.Bortulé	57	198.002	en	2.186.690	1'10"3/5	S.I.n.	29/8
0S — — —	6 DISPARATADO	J.Ublich	4/56	Duncan-Morfina Crest	L.Fuentes	12 a 14 cpos. de Bequefugo 57	R.Cáceres	54	728.993	en	3.907.340	56"4/5	S.I.n.	3/9
0S — — —	7 ANAXIMANDRO	W.Blanco	4/56	Snow Secret-Athabasca	H.Chavarri	9 a 11 cpos. de S. True 56	R.Moll	54	4.387	en	658.055	57"	S.I.n.	8/2
6S 4S 0S 0S	8 SOL BLUFF	R.Díaz	4/54	Quick Bluff II-Solenzare	D.Cacos	6 a 4 cpos. de F. Rock 56	R.Díaz	54	58.787	en	2.140.370	1'10"3/5	S.I.n.	12/9

Cand.: SOL BLUFF (8) — Enem.: Disparatado (6) — Sport: Nassot (5

2ª CARRERA — Pr. RICA PATRIA (Final. 1ª doble - Com. 2ª doble) - 1.000 Mts. — A las 16.3

(APUESTAS A GANADOR, EXACTA Y TRIFECTA)

2S 1S 6S 5S	1 FAIR FLEET	J.Valdivieso	4/57	Vitiges-Farababy	A.Giovanetti	2 a ½ pzo. de Old Margaret 53	J.Val'eso	57	627.777	en	1.738.955	57"1/5	S.I.n.	1/9
2S 3S 3S 1S	2 LADY ADRIANA	R.Díaz-4	5/54	Ribadeo-La Texana	D.Cecos	2 a ½ cpo. de Miss Mid 54	R.Díaz	53	712.450	en	2.725.865	57"2/5	S.I.n.	12/9
0S 0S 5A 4A	3 PRINICHE	O.Conti-3	5/57	Niriche-Prima Cantante	A.Cannizzo	10 a 7 cpos. de P. Boom 51	C.Vera	54	202.656	en	1.776.079	1'11"2/5	S.I.n.	23/7
4S 1S 0S 0S	4 MI ESTRELLA	C.Alarcón-4	5/57	Early Release-B.Carola	D.Formosa	4 a 3½ cpos. de Miss Mid 54	C.Alarcón	54	459.002	en	2.725.865	57"2/5	S.I.n.	12/9
3S 5S 0S 4L	5 MADAME FORLI	H.Libré	5/57	Sweet Forli-Argenta	R.Cisneros	3 a 2 cpos. de Miss Mid 54	H.Libré	57	221.120	en	2.725.865	57"2/5	S.I.n.	12/9
6S 1S 0S 0S	6 HOJALATA	M.Arias-3	5/54	Hekaton-Letania	J.Pereyra	6 a 5 cpos. de Sicopatana 57	C.Reynoso	54	81.267	en	2.934.432	57"4/5	S.I.n.	22/8
1A 2A 4A 1A	7 DETROPA	W.Serrudo	5/57	Dearman-Atropa	H.Martinez	1 por vja. min. a Old Margaret 53	W.Serrudo	57	85.662	en	679.300	59"2/5	Arg.n.	28/7

Cand.: FAIR FLEET (1) — Enem.: Lady Adriana (2) — Sport: Mi Estrella (

3ª CARRERA — Pr. DURA (Final. 2ª doble - Com. 3ª doble) - 1.200 Mts. — A las 17.1

(APUESTAS A GANADOR, SEGUNDO, TERCERO, EXACTA Y TRIFECTA - 1ª Ap. CADENA)

0S 0S 0S —	1 BULERIA	G.Sena	5/57	El Andaluz-Bysentine	J.Gutiérrez	8 a 15 cpos. de Get Aquí 57	G.Sena	57	30.038	en	2.265.255	1'45"1/5	S.I.p.	7/7
6S 0S 0S 0L	1aSET ENVIDA	E.Figueroa-4	5/57	Set-Envida	J.Perfetto	6 a 7½ cpos. de Petit Carla 56	C.Bertoldi	56	104.560	en	1.798.213	1'26"	S.I.n.	17/6
5S 0S 0S 0S	2 MAINTREBOL	H.Ripoll-2	5/57	Beritaco-Mandarina	R.Gago	5 a 9 cpos. de Valna 57	R.Laitán	57	167.080	en	2.719.075	1'25"4/5	S.I.n.	29/8
0A 5S 0A 0S	3 POETIC MOON	R.Grance-4	5/57	Menguante-Vida	L.Martinez	13 a vs. cpos. de Soy Bacana 57	R.Cáceres	54	7.175	en	614.700	1'29"	Arg.n.	5/8
0L 0S 0L 0A	4 PARGA	O.Merlo-3	5/57	El Fiador-Simpleza	O.Olivetto	11 a vs. cpos. de S. Miti 56	O.Zapata	53	1.046	en	212.205	2' 3"1/5	S.I.n.	14/9
2S 5S 0S 3S	5 MIL RAYITAS	M.Cañedo	5/57	I.Rhythm-I.Figures	L.Parisi	2 al hco. de La Pastilla 54	M.Cañedo	57	514.772	en	2.659.805	58"2/5	S.I.n.	3/9
0L 0L 0A 0S	6 FUMONA	R.Amadeo	5/57	L.Beau-Fuma	R.Amadeo(h)	10 a 19½ cpos. de My Girl 54	R.Amadeo	57	5.788	en	1.763.470	1'29"2/5	L.P.n.	6/9
0S 0S 0S 0A	6aVITEL CUA	J.Paulé	5/57	Vitellum-Pichicua	M.Téves	8 a 15 cpos. de Valna 54	A.Ferreras	57	7.245	en	2.719.075	1'25"4/5	S.I.n.	29/8
6S 0A — —	7 ALPHA CIELO	R.Ioselli-2	5/57	Alphadamus-Ajusticiada	M.López	6 a 4 cpos. de La Pastilla 54	R.Ioselli	54	117.898	en	2.659.805	58"2/5	S.I.n.	3/9
4S 0A 4A 5A	8 SAGUENAY	I.Gorrais	5/57	S.Tiger-Saphir	E.Cufré	4 a 4 cpos. de Valna 53	J.Reynoso	53	167.225	en	2.719.075	1'25"4/5	S.I.n.	29/8
0S 0S 0S 0S	9 FAVORITE BLUFF	R.Llanos-4	5/57	Atlas-M.Bluff	J.Diaz	10 a vs. cpos. de Marfrance 57	T.Benitez	54	3.267	en	1.135.342	1'13"	S.I.n.	15/6
0S 0A 0A 6S	10 BARAHA	H.Capano-2	5/57	F.Fingers-Kubanda	A.Aguirre	10 a vs. cpos. de Kinga 57	H.Capano	55	41.331	en	2.119.770	1' 1"1/5	S.I.n.	12/8
6S 0S 0S 0S	11 MICROONDA	J.Reynoso-2	5/57	F.Bloke-Milva	A.Giovanetti	6 a 4½ cpos. de Periscópica 57	C.Reynoso	54	181.970	en	1.235.045	1'51"4/5	S.I.n.	3/9
0S — — —	12 CAP BONNY	A.Giannino	5/57	S.Captain-B.Melody	O.Saiz	4 a 4½ cpos. de La Pastilla 54	A.Giannino	57	118.909	en	2.659.850	58"2/5	S.I.n.	3/9
2A 6A 3A 2A	13 VERANITA	A.Cervantes	5/57	Remiremont-Veraneada	J.Ramallo	2 a 3 cpos. de Vinchuquita 57	A.Cervantes	56	14.562	en	629.680	1'13"3/5	Arg.n.	7/9
4S 5S 0S 0S	14 BASQUELA	O.Modica-4	5/57	Atlas-Basque	S.Scabone	4 a 2½ cpos. de La Pastilla 53	O.Módica	56	304.445	en	2.659.805	58"2/5	S.I.n.	3/9
3S 0S 4S 0S	15 TAPINGA	no correrá	5/57	Sorprendido-La Tapa	A.Benitez	3 a 2½ cpos. de Valna 56	E.Berio	50	413.810	en	2.179.330	1'25"4/5	S.I.n.	29/8

Cand.: MIL RAYITAS (5) — Enem.: Veranita (13) — Sport: Basquela (1

4ª CARRERA — Pr. TAUMA (Final. 3ª doble - Com. 4ª doble) - 1.800 Mts. — A las 17.

(APUESTAS A GANADOR, SEGUNDO, TERCERO, EXACTA Y TRIFECTA - 2ª Ap. CADENA)

— — — —	1 DON MATITO	J.Martino	4/57	D.Kano-Aspamentosa	A.Etchart	Debuta	—		—		—	—	—	—
— — — —	2 GRAN MAROTE	J.Valdivieso	4/57	E.G.Capitán-Marozia	A.Giovanetti	Debuta	—		—		—	—	—	—
3S 0S 0S 2S	3 POL OPTIMO	R.Sosa	4/57	Optimist-J.Darling	J.Salas	3 a 5 cpos. de Pinino 57	R.Sosa	57	231.414	en	1.902.839	1'35"2/5	S.I.n.	9/9
5A 4A 4A 2A	4 PATULARO	R.Laitán	4/57	C.Pan-S.Swan	J.Maldotti	5 a 12 cpos. de Sealer 56	R.Laitán	56	34.712	en	120.316	1'38"	Arg.n.	7/
2S 2A 0S 4A	5 MISTER PUCHY	M.Planas	4/57	Kadiri-Carilucha	R.Calistro	2 a 4 cpos. de Punino 56	M.Plana	56	183.370	en	1.947.785	1'35"4/5	S.I.n.	9/9
4L 3L 3L 0L	6 GOUTHIER	M.Sarati	4/57	Treviglio-Thirça	J.Colela	4 a 2 cpos. de P. Gon'lo 56	A.Rivero	56	298.283	en	1.488.928	1'35"2/5	L.P.n.	26/
— — — —	7 COMENTARISTA	R.Barrios-2	4/57	Circinus-B.Crest	R.Carapresse	Debuta	—		—		—	—	—	—
0A 0A 0L 0S	8 VELOGENICO	R.Díaz-4	4/57	Atronador-Aline	A.Hidalgo	9 a 9 cpos. de Apostando 56	C.Pezoa	56	2.435	en	337.829	1'28"2/5	Arg.n.	18/
5A 0S 0S 6S	9 FRA TOP	C.Pezoa	4/57	Frari-Topante	F.Lerma	5 a 11 cpos. de Cántico 57	C.Pezoa	55	4.839	en	19.828	1'52"2/5	Arg.n.	26/
5A — — —	10 CROSSWORD	A.Cervantes	4/57	Alcanzador-Aviatrix	D.Ojeda	5 a vs. cpos. de G. Real 56	H.Ponce	56	69.561	en	432.936	1'28"2/5	Arg.n.	14/
0S — — —	11 LAST PENCIL	G.Sena	4/57	L.Rore-Altamisa	P.Artigas	11 a vs. cpos. de Dstable 56	G.Sena	56	27.383	en	2.413.138	1'25"	S.I.n.	15/
2L 0L 4L —	12 EL GAITA	L.Alzamora	4/57	El Abra-Linusa	E.Cierc	2 a ½ cbza. de P. Fresco 56	L.Alzamora	56	381.939	en	1.762.533	1'28"	L.P.n.	8/
0A 0A 5A 0A	13 VOLNAY	A.Vella-4	4/57	Pardallo-Dousy	A.Garcia	13 a vs. cpos. de Tutel 56	L.Triviño	56	1.254	en	11.422	2'17"	Arg.n.	21/11
0S 6A 0L 6S	14 DEBATE	H.Artigas	4/57	Decorum-S.Princess	M.Ferreyra	7 a vs. cpos. de Cartagines 56	H.Artigas	56	47.737	en	1.829.378	2'17"2/5	S.I.n.	16/

Cand.: POL OPTIMO (3) — Enem.: Gran Marote (2) — Sport: Patularo

5ª CARRERA — Pr. VERY GOOD (Final. 4ª doble - Com. 5ª doble) - 1.600 Mts. — A las 18.

(APUESTAS A GANADOR, SEGUNDO, TERCERO, EXACTA Y TRIFECTA - 3ª Ap. CADENA)

0S — — —	1 FRAY LOBO	J.Fajardo	3/56	Frari-Low Bell	H.Mechenzi	8 a 5 cpos. de Guillermo Tell 56	J.Fajardo	56	37.887	en	3.979.690	1'24"	S.I.n.	1/
0S 0S — —	2 NAVIDEÑO FIERO	O.Labanca	3/56	Ficino-Ollantayca	A.Aguirre	10 a vs. cpos. de El Querubín 56	O.Labanca	56	1.918	en	1.224.653	1'23"	S.I.n.	4/
3S 2L — —	3 SIR VAIN	V.Sanguinetti	3/56	Vervain-Soy Serena	J.Corte	3 a 3 cpos. de Laplander 56	C.Cáceres	56	396.440	en	2.776.335	1'23"3/5	S.I.n.	1/
5S — — —	4 SINKAS	J.Valdivieso	3/56	Kasteel-Sincerite	L.Crosato	5 a 10 cpos. de Laplander 56	J.Val'ieso	56	152.444	en	2.776.055	1'23"3/5	S.I.n.	1/
2S 6S 4S 2S	5 PATRONO	J.Yalet	3/56	Ex Libris-Snow Path	R.Yalet	2 a 3 cpos. de Laplander 56	J.Yalet	56	345.002	en	2.776.055	1'23"3/5	S.I.n.	1/
0S 3S 2S 0S	5aVER LUISITO	C.Cáceres	3/56	Vervain-Best Queen	Idem	10 a 8 cpos. de Guillermo Tell 56	J.Yalet	56	297.887	en	3.979.690	1'24"	S.I.n.	1/
0R 2R 2R 0S	6 LOCKER	J.Torres	3/56	Broken Penny-Libelle	C.Fuentes	8 a vs. cpos. de Tal y Tal 55	J.Torres	55	34.412	en	1.356.947	57"	S.I.n.	7/
— — — —	7 DALROSE	C.Vera	3/56	Dairy-Rosera	J.Silva	Debuta	—		—		—	—	—	—
0S 0L 0A —	8 STOUT	M.Arias-3	3/56	Lefty-Sabinas	H.Libré	9 a 6 cpos. de Guillermo Tell 56	J.Vaira	56	8.787	en	3.979.690	1'24"	S.I.n.	1/
2S 2S 6S 5A	9 HIGH BER	R.Laitán	3/56	Bereber-High Flyer	E.Palmieri	2 a 5 cpos. de El Pensador 56	R.Laitán	56	188.830	en	4.910.630	1'47"3/5	S.I.n.	9/
— — — —	10 FAGNANO	no correrá	3/56	Our Talisman-Tierra del Fuego	J.Garcia	Debuta	—		—		—	—	—	—
0S 0S — —	11 PASCUALITO	H.Libré	3/56	Nuthatch-Fastness	G.Pérez	11 a vs. cpos. de El Pensador 56	H.Libré	56	87.882	en	4.910.630	1'47"3/5	S.I.n.	9/
3S — — —	12 GO SLOW	J.Paulé	3/56	Go Forth-Pausada	G.Cervi	3 a 5 cpos. de Reverente 55	R.Cepeda	55	29.918	en	1.623.030	1'28"2/5	S.I.p.	27/
— — — —	13 YOURSEAL	H.Costantino	3/56	Pradial-Your Sister	A.Corso	Debuta	—		—		—	—	—	—
— — — —	14 FOGONERO	V.Centeno	3/56	Redtop-Filosofa	J.Etchechoury	Debuta	—		—		—	—	—	—

Cand.: HIGH BER (9) — Enem.: Go Slow (12) — Sport: Patrono

6ª CARRERA — Pr. BATELERO (Final. 5ª doble - Com. 6ª doble) - 1.400 Mts. — A las 18.

(APUESTAS A GANADOR, SEGUNDO, TERCERO, EXACTA Y TRIFECTA - 4ª Ap. CADENA)

4S 3A — —	1 CACHAFAZ	C.Pezoa	5/57	Passionate Pirate-Caramba	J.Etchechoury	4 a 7½ cpos. de Problemazo 56	J.Palacios	53	395.462	en	1.415.740	1'35"4/5	S.I.n.	28/
0S 0S 4S 0S	2 ERGON PRINCE	M.Sarati	5/57	Prince Dilemma-Exedra	T.Montero	14 a vs. cpos. G. Tel 56	O.Merlo	53	31.340	en	3.979.335	1'24"	S.I.n.	1/
0S 0S 0A 0S	3 SILIBLACK	R.Torancio-2	5/57	Siempre Lindo-Soy Solita	P.Quiroga	7 a vs. cpos. de Rachelo 57	R.Torancio	56	14.540	en	2.444.050	1'37"4/5	S.I.n.	12/
0S 0S 3S 3S	4 PITUCO	A.De Arriba	5/57	Firsco-Guachara	A.Liceri	8 a 7 cpos. de Pan Porfín 54	A.de Arriba	57	389.002	en	3.455.835	1'10"4/5	S.I.n.	1/
3A 2A 0S 0A	5 MAL HABLADO	A.Gaitán	5/57	Lord Lambourn-Cartesiana	C.López	3 a 11½ cpos. de Ovalo 53	F.Gaitán	57	51.011	en	329.104	1'27"	Arg.n.	14/
5S 5A 0S 2A	6 EL IRACUNDO	J.Vaira	5/57	Badajoz-La Ilusión	J.Sorgi	5 a 3 cpos. de Freeboter 54	M.Ledesma	50	52.515	en	1.449.144	1'12"1/5	S.I.n.	15/
2A 6A 0S 0S	7 BEST LOOK	H.Capano-2	5/57	Mount Athos-Bambura	A.Aguirre	2 a 4 cpos. de Egarmon 57	C.Capdevila	57	12.665	en	447.600	1' 4"3/5	Arg.n.	25/
4L 3L 5L 2L	8 SUNDANCE KID	M.Planas	5/57	Durango-Cumalina	J.Pérez	4 a 10½ cpos. de C. Luis 50	S.Barrera	50	24.564	en	222.339	1'44"2/5	L.P.n.	21/
0L 0L 0S 0S	9 EL AMERICANO	S.Videla	5/57	Romanesco-Intertidumbre	R.Pavón	10 a 11 cpos. de Tiempo Libre 56	S.Videla	57	84.565	en	1.955.275	1'14"	L.P.n.	20/
6S 6S 0S 0S	10 BORDEAUX	R.Pereyra-3	5/57	Logical-Bather	R.Medina	6 a vs. cpos. de Sartorius 57	R.Pereira	53	357.006	en	1.603.113	1'39"3/5	S.I.n.	15/
2S 2S 3S 0S	11 HALF WAY	C.Kaar-4	5/57	Two Harbors-Half Penny	D.Cecos	2 a 8 cpos. de Rachelo 57	C.Pezoa	57	195.662	en	2.444.050	1'37"4/5	S.I.n.	2/
0S 0S 0A 0S	12 CHULO REAL	J.Michelli	5/57	Angel Real-China Bluff	A.Cabrera	8 a 9½ cpos. de Trilintel 57	J.Michelli	57	46.250	en	2.035.172	1'28"2/5	S.I.n.	21/
— — — —	13 VITASOL	J.Batruni	5/57	Mysolo-Vita	F.Martin	Debuta	—		—		—	—	—	—

Cand.: CACHAFAZ (1) — Enem.: Half Way (11) — Sport: Mal Hablado (

7ª CARRERA — Pr. SERENISIMO (Final. 6ª doble - Com. 7ª doble) - 1.600 Mts. — A las 19.

(APUESTAS A GANADOR, SEGUNDO, TERCERO, EXACTA Y TRIFECTA - 5ª Ap. CADENA)

1S 4S 3S —	1 EL CAMPESINO	R.Ioselli-2	5/57	ExcelII-So Good	M.Garcia	1 por ½ cpo. a Niño Solo 55	R.Ioselli	54	429.002	en	1.944.875	1'37"2/5	S.I.n.	29/
2A 3A 2A 3S	2 FRAY MACHO	J.Fajardo	5/57	Frari-Moscoviana	E.Lema	2 a 2 cpos. de Serafino 57	J.Fajardo	57	171.000	en	926.356	1'40"3/5	Arg.n.	5/
1S — — —	3 RACHELO	V.Centeno	5/57	Flintham-Raceway	J.Etchechoury	1 por 8 cpos. a Half Way 57	V.Centeno	57	889.002	en	2.444.050	1'37"4/5	S.I.n.	12/
3S 0S 5L 2S	4 PILGRIM	O.Tabares-2	5/57	Pronto-Aseki	R.Rodriguez	3 a 5 cpos. de Zar Pio 53	O.Tabares	54	754.662	en	2.729.130	1'36"3/5	S.I.n.	1/
4S 3A 6S 4A	5 MOGADISKO	A.Sosa-4	7/57	Linfoot-Magnata	M.Teixeira	4 a 5 cpos. de Gran Enigma 57	R.Moll	54	98.787	en	1.276.250	59"2/5	S.I.n.	29/
3S 3S 0A 5S	6 ESTORIL	O.Labanca	6/57	Utópico-La Estocada	A.Aguirre	3 a 3¾ cpos. de Antiquaire 57	E.Gramática	53	383.020	en	3.848.210	1'24"3/5	S.I.n.	16/
5A 6S 0S 0S	7 AÑANDAI	E.Olguin	5/57	Caldo-Tanguapa	A.Garcia	5 a 2½ cpos. a S. Dorado 56	E.Olguin	54	6.006	en	243.180	1'39"2/5	Arg.n.	6/
6S 0S 3S 0A	8 VER CRACK	C.Kaar-4	7/57	Vervain-Akritas	J.Pereyra (h)	6 a 3 cpos. de Kovno 53	C.Kaar	54	71.898	en	1.823.953	1'24"3/5	S.I.n.	27/
5S 4S 1S 2L	9 EL ESPIANTE	D.Roncoli	5/57	Cry-Cunumbusú	D.Roncoli	5 a 2 cpos. de Caciquero 53	D.Roncoli	57	651.191	en	2.874.643	1'40"4/5	S.I.n.	15/
6A 6A 5S 5S	10 CHOCLON	H.Artigas	5/57	Mantopan-Pavana Imperial	M.Ferreyra	6 a 5 cpos. de Don Guri 57	H.Artigas	57	54.767	en	796.800	2'21"3/5	Arg.n.	1/
0S 0S 0S 5S	11 FUMON	R.Amadeo	6/57	Louis Beau-Fuma	R.Amadeo (h)	7 a 17½ cpos. de C. Quick 50	R.Amadeo	50	56.490	en	1.877.325	1'52"	S.I.n.	12/

Cand.: RACHELO (3) — Enem.: Añandai (7) — Sport: Fray Macho

8ª CARRERA — Pr. LA CUARTA (Final. 7ª doble - Com. 8ª doble) - 1.400 Mts. — A las 2

(APUESTAS A GANADOR, SEGUNDO, TERCERO, EXACTA Y TRIFECTA - 6ª Ap. CADENA)

0S 5L 0L 0L	1 DON AMADEO	J.Burgois	4/57	Chupito-Good Case	R.Encina	9 a 13 cpos. de Supertarmp 56	J.Burgois	56	35.354	en	2.762.735	1'10"2/5	S.I.n.	1/
3S 0A 0S 3S	2 MALINCHE	O.Módica-4	4/57	El Botija-Madroña	R.Pellegatta	3 a 13 cpos. de Pucará 56	P.Sahagún	56	92.936	en	2.367.725	1'29"2/5	S.I.p.	1/
0A 0A 6A 0S	3 SHIMYANTE	O.Conti-3	4/57	Practicante-Shimmy	C.Boselli	11 a vs. cpos. de Trancazo 56	H.Libré	55	29.928	en	488.927	1'13"2/5	Arg.n.	1/
0S 0S 3S 2L	4 ROTH	R.Yeri	4/57	Roger's Dandy-Morena Bruja	T.Ibarra	10 a 13 cpos. de F. Rock 57	R.Yeri	54	35.344	en	2.172.835	1'10"2/5	S.I.n.	1/
— — — —	5 NAHUEL TURBIO	J.Paulé	4/57	Yata Nahuel-Turbia	A.Bani	Debuta	—		—		—	—	—	—
4S 6S 4S 3S	6 JET KING	C.Alarcón-4	4/57	Elva's King-Queen Jet	O.Saval	4 a 2 cpos. de F. Rock 56	C.Alarcón	56	92.937	en	2.172.835	1'10"2/5	S.I.n.	1/
— — — —	7 ACLARADO	no correrá	4/57	Liloy-Luz	E.Martucci	Debuta	—		—		—	—	—	—
5A 0S 0S 0A	8 SI QUIERO	R.Siniani-4	4/57	Salusky-Yapaque	G.Alonso	5 a 13 cpos. de Meneguino 56	R.Siniani	56	4.253	en	892.838	1'28"2/5	Arg.p.	1/
4A 0S 5S 0A	9 GRAN AMOR	M.Mercau-2	4/57	Garcilazo-Flor Bonita	N.González	4 a 11 cpos. de Meneguino 56	D.Pasc'llo	55	16.273	en	892.838	1'28"2/5	Arg.p.	1/
6S 0S 0S 4S	10 BUFON REAL	J.Michelli	4/57	Our Talismán-Gesta Real	C.Rossi	6 a 6 cpos. de K. Man 57	J.Michelli	57	55.834	en	1.782.836	1'11"2/5	S.I.n.	1/
6A — — —	11 MR. TRUENO	J.Alvis	4/57	Atronador-Piedra Libre	M.Ferreyra	6 a 14 cpos. Francazo 56	J.Alvis	50	37.450	en	403.100	1'13"2/5	Arg.n.	1/
0S 0S 0S 0S	12 EL BLOQUEO	A.Sosa-4	4/57	Bloqueado-Bemba	C.Quiroga	9 a vs. cpos. de Rayón 56	N.Blanco	53	49.340	en	1.827.100	1'37"4/5	S.I.n.	1/
6S 4A 2S 0S	13 TROPICAL SOY	M.Bertorini	4/57	Quilpué-Bella Tic	L.Angulo	6 a 5 cpos. de Iliang 56	Mert'ni	57	44.898	en	3.928.397	1'22"	S.I.n.	1/
2S 2S 2S 2S	14 CIERTO ES	J.Valdivieso	4/57	Treviglio-Incierta	A.Giovanetti	2 a ¾ cpo. de F. Rock 56	J.Val'so	56	728.356	en	2.271.835	1'10"2/5	S.I.n.	1/

Cand.: CIERTO ES (14) — Enem.: Jet King (6) — Sport: Tropical Soy (

CARAÑUELA, SOLUCION DEL HANDICAP

Milla Intensa Ofrece la Central Norteña

Prueba central de este "benéfico" lunes sanisidrense, será la milla del handicap "Rico". Ubicado en el noveno lugar de la cartelera, una vez que finalice la Cadena habrá que aprontarse para vivir las alternativas seguramente intensas que tres generaciones de yeguas imprimirán ni bien se abran los partidores. Desde los 57 kilos con que el plomo castigó a Cara Mia hasta el alivio de los 48 de la tucumana Jaffa, hay mucho para ver. Aunque no pase justamente por allí la línea del pronóstico ya que nuestro voto se inclina por **Carañuela**, aun reconociendo el peligro de **Vida Libre** o de la pesada.

Definamos a nuestra candidata: acaba de correr con cierta flojedad en Palermo donde llegó 5ª de Era Hora, a casi seis cuerpos en un clásico. Pero resulta evidente que en este momento, es doblemente meritorio su accionar en el césped al que retorna en condiciones de afirmarse con la misma fuerza que en su 2º de la "involteable" **Miss Bimba en 1'35"2/5**, el anterior de Pretty Luz y todo lo bueno que había producido en su campaña. Además, los 55 kilos que le endilgaron a la pensionista de Maldotti son para suponer que se sentirá supercómoda en la búsqueda de un éxito que va a llegar... ¡si no se opone la ya citada **Vía Libre**! A todas luces, una contra temible.

Porque cuando perdió a medio pescuezo de Penny Ley en 1'35"3/5 para la mima pista y distancia de ahora, con 57 kilos que se convierten en 52, pudo y hasta debió se la ganadora. Demasiados inconvenientes en el desarrollo, una manifiesta regularidad como lo marca lo anterior en la grama, escolta de Antigone en 1'36"4/5 y una capacidad millera que bien refleja el reloj.

De **Cara Mia** no hay que decir mucho porque se encargó el handicapper, al otorgarle el peso máximo, de "confesar su mejor prontuario". Un 6º de Era Hora en Palermo bien puede dar paso al recuerdo de aquel cómodo triunfo sobre Campinas en el césped.

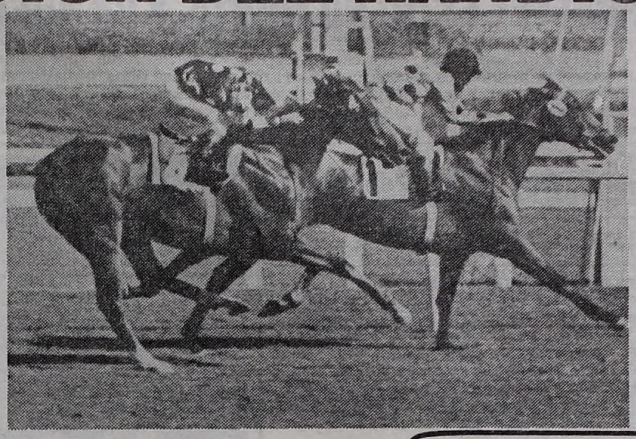

Vida Libre, al recibir kilos de las bravas rivales del handicap de mañana, se convierte en enemiga temible. Su capacidad pastera y el reloj, le dan doble resplado.

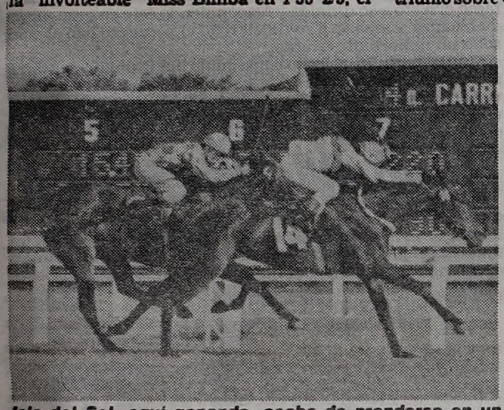

Isla del Sol -aquí ganando- acaba de prenderse en un compromiso pastero que le da perfil de lance final.

Confuso Desquite

No podían haber dejado un compromiso de mayor severidad para que los aficionados busquen desquite (¡o consolidación de ganancias!) porque mañana en el césped, dieciocho yeguas ganadoras de hasta dos carreras saldrán a buscar el tercer impacto en un panorama confuso, donde la Cuatrifecta bien "apuntada" puede significar un paso hacia la fortuna. Vamos a definir ese poker de nombres que, estratégicamente ubicados, empujará a las de cobro. Por supuesto, con **Macacoa** porque su reprise es casi un lujo para la consideración del reloj. Desde octubre que no actúa, tuvo que alejarse en un momento de auge para su capacidad porque el 2º de Doribala en 1'22" y monedas, notable para la categoría en el césped, auguraba el éxito que los problemas de salud se encargaron de arrebatarle. Largo proceso de cura, hace algunas semanas en la pista de ensayos mostrando mucho la de Dabul y ese concepto de millera que anduvo en las bravas y no desentonó. Tendrá que luchar contra el almanaque pero su calidad pondrá el resto.

Obviamente, están más "en el ruido" **French Dancer**, reciente 4º en el césped, **Penny Ley**, que se rehabilitó de una caída frente a Antigone poniéndole el sello al 3º a un cuerpo de Penny Ley en 1'35"3/5 o sea gran sorpresa de **Antillas** porque con la conducción del pibe Kaar acaba de ocupar un 5º a cinco cuerpos de Penny Ley que los debe haber dejado a sus allegados con "la cara larga".

YA ES UNA FORTUNA

Con la nueva "derrota" de la cátedra que ayer en el césped vio esfumarse por segunda vez consecutiva la Apuesta Cadena, el pozo que se pondrá en juego en la reunión exclusiva y benéfica de mañana ya tiene perfil de fortuna: $a 3.467.272. De lo que se desprende que —en caso de apostarse una suma similar, como es la constante— habrá reparto espectacular de divisas... ¡en tanto y en cuanto la suerte no siga siendo esquiva! Entonces, vamos a tener que apuntar bien a partir de **Mil Rayitas**, lógica clavada en el comienzo, buscar el tute de **Pool Optimo**, confiar en **Hight Ber** y así llegar a los pasos finales confiando que **Cachafaz, Ractelo** o **Cierto Es** nos den alguna satisfacción dentro de ese maremagnun de peligros que implica el jueguito. ¡Veremos si de una buena vez esta cadena deja de ser perpetua...!

9ª CARRERA — Pr. Handicap RICO (Final. 8ª doble - Com. 9ª doble) - 1.600 Mts. — A las 20.40

(APUESTAS A GANADOR, SEGUNDO, TERCERO, EXACTA Y TRIFECTA)

4 ULT. PERF.	ANOTADOS	JOCKEY	e/k.	PADRE-MADRE	CUIDADOR	ULTIMA PERFORMANCE	JOCKEY	KI.	COTIZACIONES			Tiempo	Hip./Pta.	Fecha
6A 3S 1S 6L	1 CARA MIA	J.Caro	5/57	Laramie Trail-Indira	C.Caro	6 a 10 cpos. de wera Hora 59	J.Caro	60	110.898	en	886.080	1'38"4/5	Arg.n.	7/9/84
3A 4S 2S 2S	2 LA EMBAJADA	S.Criado	5/50½	Estribo-Enloquecedora	C.Monina	3 a 7 cpos. de Nakia 53	L.Triviño	59	158.855	en	971.410	1'42"1/5	Arg.n.	15/9/84
2S 2S 2S 6A	3 VIDA LIBRE	J.Valdivieso	5/52	Blue Diamond II-L.Acción	M.Tévez	2 a ½ pzo. de Penny Ley 56	J.Val'eso	57	742.565	en	2.337.705	1'35"3/5	S.In.	3/9/84
5A 4A 3A 5A	4 SUITA	M.Arias	4/49½	Faridoon-Suelta	G.Cervi	5 a 6 cpos. de Reviens 56	R.Galloso	56	16.884	en	469.635	2'19"1/5	Arg.n.	29/6/84
5S 4S 1S 1S	5 REINA CRISTINA	J.Sampertini	5/54	Borobi-Mastinaca	J.Arroyo	5 a 5 cpos. de Miss Bimba 57	P.Sahagián	60	290.310	en	1.796.812	1'35"2/5	S.In.	19/8/84
6A 4T 2T 4T	6 JAFFA	O.Lufrano	5/48	Cienfuegos-Semiología	A.Labaqui	6 a 9 cpos. de Genialidad 53	L.Lufrano	53	11.450	en	583.900	58"2/5	Arg.n.	4/8/84
5A 5L 1V 1C	7 AMALUZA	B.González	5/51	Ribadeo-My Little	B.Mazzulla	Ganó en Concordia y Victoria				en				
4S 6L 6L 3L	8 VIRREYNANTE	P.Molina	6/49	Practicante-Vitea	C.Boselli	6 a 13 cpos. de Kash Box 53	V.Sabín	53	40.787	en	1.374.975	2'22"	L.P.n.	11/9/84
5A 2S 2A 2S	9 CARAÑUELA	O.Zapata	4/55	Lefty-Castagnette	J.Maldotti	5 a 5½ cpos. de Era Hora 59	O.Zapata	59	138.998	en	886.080	1'38"4/5	Arg.n.	7/9/84
1S 3S 3S 3S	10 ANTIGONE	A.Montenegro	5/52	Vervain-Andromague	J.Etchechoury	1 por 1 cpo. a Vida Libre 57	O.Mont'gro	55	409.882	en	1.934.807	1'36"4/5	S.In.	27/8/84

Cand.: CARAÑUELA (9) — Enem.: Vida Libre (3) — Sport: Cara Mia (1)

10ª CARRERA — Pr. SERRANIEGO (Final. 9ª doble - Com. 10ª doble) - 1.000 Mts. — A las 21.15

(APUESTAS A GANADOR, SEGUNDO, TERCERO, EXACTA Y TRIFECTA)

0S 0L 0S 0A	1 FACONCITO	J.Valdivieso	4/57	Gran Actor-Que Fiestacha	R.Segato	8 a 19 cpos. de Orientado 57	A.Herrero	56	62.735	en	1.928.398	56"	S.In.	3/9/84
4S 3S 2L 4L	2 LUPULO	L.Zárate	4/57	Povorino-Luth	M.Catapano	4 a 13 cpos. de S. True 57	J.Yalet	56	425.355	en	1.728.388	58"3/5	S.I.p.	23/6/84
2S 0A 4A 1S	3 TISSAGE	V.Sanguinetti	4/57	Minera II-Trim	C.Ferro	2 a ¾ cpo. de Orientado 56	E.Liceri	56	828.356	en	1.928.398	56"	S.In.	3/9/84
5S 0L 0S 0A	4 TECLAZO KING	J.Yalet	4/57	Elva's King-Tarritecla	R.Yalet	5 a 13 cpos. de Orientado 56	J.Yalet	56	152.634	en	1.928.398	56"	S.In.	3/9/84
4S 1S 6A 0A	5 POS JUAN	A.G.Dassié	4/57	Juan sin Iterra-Poseida	O.Cincunegui	4 a 4½ cpos. de Rendidor 56	F.Gaitán	53	228.955	en	3.169.440	56"4/5	S.In.	12/9/84
5L 2L 0L 0L	6 JOHNNY SOÑO	no correrá	4/57	Forgotten Drems-S.Pena	D.Gómez	5 a 10½ cpos. de G. Barba 53	J.Maciel	50	8.456	en	80.664	57"1/5	Arg.n.	5/8/83
0S 4S 0S 0S	7 EL DOBLE CERO	O.Conti-3	4/57	El Verdadero-Las Quint'ras	C.Portilla	11 a 11 cpos. de S. Negro 56	R.Galloso	56	446.353	en	3.982.938	1' 9"2/5	S.In.	19/8/84
5S 4A 1A 0S	8 WATT	L.Sosa	4/57	Treviglio-Will	M.Rodríguez	5 a vs. cpos. de Redoblonero 58	M.Lezcano	55	172.735	en	892.937	58"2/5	Arg.n.	20/7/84
4A 6S 4S 0S	9 GUTEMBERG	J.Paulé	4/57	Juan sin Miedo-Guteng Tag	E.Bani	4 a 5 cpos. de Trancazo 56	H.Paulé	56	72.836	en	1.782.736	1'13"	Arg.p.	15/9/84
5A 3A 0S 0S	10 EL FILOSOFO	R.Laitán	4/57	Stallwood-Embozada	J.Antognozzi	5 a 6 cpos. de Trincazo 57	R.Laitán	56	152.634	en	1.902.839	1'13"	Arg.p.	15/8/84
4S 0L 5L 0S	11 NOBLE PINGO	O.Módica-4	4/57	New Noble-Black Baby	S.Scabone	4 a 6½ cpos. de Orientado 56	O.Módica	50	17.275	en	1.939.400	56"	S.In.	3/8/84

Cand.: TISAGGE (3) — Enem. Lúpulo (2) — Sport: Pos Juan (5)

11ª CARRERA — Pr. VERO (Final. 10ª doble - Com exacta doble) - 1.200 Mts. — A las 21.50

(APUESTAS A GANADOR, SEGUNDO, TERCERO, IMPERFECTA Y TRIFECTA)

4A 0S 1S 4S	1 LONG ROAD	F.Bortulé	5/57	Rigoló-Long Story	J.Baratucci	4 a 5 cpos. de Cardón 54	C.Domingo	54	55.270	en	877.100	58"	Arg.n.	5/8/84
2S 6A 0A 0S	2 NERTAL	R.Cáceres-3	6/54	Utópico-Nebula	H.Lalia	2 a 2 cpos. de Lunfa 57	R.Cáceres	54	48.290	en	3.733.530	56"3/5	S.In.	9/9/84
2A 0S 1A 0A	3 TOP SPIN	V.Centeno	5/54	Salt Marsh-Top Sun	J.Etchechoury	2 a 3 cpos. de Winter Flower 54	V.Centeno	57	361.900	en	1.118.423	1'12"	Arg.n.	6/9/84
0A 0S 3S 3A	4 SITAR	R.Llanos-4	6/54	Unánime-Rítmica	D.Ibarra	7 a 9½ cpos. de Che Carlitos 57	R.Llanos	54	23.190	en	598.375	1'24"3/5	Arg.n.	17/8/84
0A 0A 6S 0S	5 OSTONDE	O.Módica-4	7/57	Otoñaol-Chamarrita	R.Scappini	7 a 19 cpos. de Atinente 57	J.Jarcovsky	57	11.260	en	419.825	1'28"4/5	Arg.f.	22/4/84
0S 5L 6A 2A	6 MONTPELLIER	R.Ferreira	7/54	Broken Penny-Marsella	D.Pierro	9 a vs. cpos. de H. Knot 53	M.Garcia	53	12.810	en	306.532	2' 3"1/5	S.In.	3/8/83
2L 2L 3L 4L	7 DANDY BEAM	R.Ramallo-2	5/57	Beam Sun-Dense Fume	J.Viviani	2 a 4 cpos. de Seriote 53	R.Ramallo	54	229.089	en	1.269.875	1'30"	L.P.f.	10/6/84
0L 0L 0A 5L	8 VESRE	J.Leske-4	6/54	good Manners-La Muñequita	J.Tiara	8 a 8½ cpos. de R. Hunter 51	L.Alzamora	66	5.540	en	766.410	1' 4"4/5	Arg.n.	1/6/84
1S 5S 0S 0A	9 MARMORATO	R.Laitán	6/57	Marvellous-Forest Law	J.Pérez	1 por 1 cpo. a Girondin 57	R.Laitán	57	286.772	en	3.875.532	1' 8"4/5	S.In.	19/8/84
4L 6S 0S 0L	10 EL PALANQUERO	J.Ojeda	5/54	El Verdadero-Palas Atenea	D.Arcando	4 a 7 cpos. de Don Eusonio 57	J.Ojeda	57	63.454	en	247.415	1' 6"2/5	L.P.n.	21/1/84
5S 2S 2A 6S	11 ONE CHILLEN	G.Sena	5/54	Indian Hill-Bazzu	J.Figueras	5 a 2 cpos. de Marmorato 57	G.Sena	57	641310	en	3884852	1'8"3/5	S.In.	19/8/84
1S 5S 0A 4S	12 MAPUCHE	H.Ripoll-2	5/57	Ovid-SpxcFavor	R.González	1 por 3 cpos. de Bonzo 53	H.Ripol	53	264.310	en	1.415.550	57"1/5	S.In.	25/8/84
0A 6L 4A 6A	13 YAÑEZ	H.Ponce	6/57	Sweet Forli-Argenta	C.López	10 a vs. cpos. de Flower 50	R.Ferreira	50	38.771	en	1.184.423	1'12"	Arg.n.	9/9/84
2S 1S 4S 2S	14 GIRONDIN	V.Sang'tti	5/54	Banner Sport-Turannie	E.Ferro	2 a 1 cpo. de Marmorato 57	V.San'tti	57	1.031.415	en	3.875.532	1' 8"4/5	S.In.	19/8/84

Cand.: GIRONDIN (14) — Enem.: One Chillen (11) — Sport: Top Spin (3)

12ª CARRERA — Pr. FLORIN (Final. exacta doble) - 1.600 Mts. — A las 22.30

(APUESTAS A GANADOR, SEGUNDO, TERCERO, IMPERFECTA Y CUATRIFECTA)

5S 0L 4L 0L	1 COVADERA	XX.	5/57	Quitador-Covas Blancas	H.Libré	5 a 6 cpos. de F. Silke 56	J.Romero	56	26.354	en	1.729.378	2' 4"2/5	S.I.h.	25/5/84
3S 0S 0L 0A	2 ISLA DEL SOL	J.Reynoso-2	5/57	Bunker-Isla de Pascua	A.Cabrera	3 a 1 cpo. de Penny 56	J.Reynoso	55	62.534	en	2.335.465	1'35"2/5	S.In.	3/9/84
0S 3S 0S 1S	3 TAQUILLERA	V.Sang'tti	5/57	Lefty-Tesalia	E.Ferro	12 a vs. cpos. de N. Love 56	V.Centeno	56	425.355	en	3.627.365	2' 7"2/5	S.I.p.	9/7/84
0A 0A 0S 0S	4 SNOW MITI	J.Romero-3	5/57	Snow Paramount-Mitica	E.Di Giunta	7 a vs. cpos. de Traflore 56	E.Bortulé	55	13.999	en	982.939	1'38"	Arg.h.	7/9/84
5A 1S 2A 5S	5 REZAGANTE	C.Flores	5/57	Practicante-Rezumba	A.Cardinale	5 a 11 cpos. de Nakia 57	C.Flores	56	62.735	en	972.838	1'42"	Arg.p.	15/9/84
4S 1S 0S 2L	6 FRENCH DANCER	R.Ioselli-2	5/57	Masqued Dancer-Frontina	M.Garcia	4 a 1½ cpo. de Q. Ley 56	W.Calderón	56	239.885	en	2.337.405	1'35"3/5	S.In.	3/9/84
5S 3L 0S 6A	7 ANTILLAS	J.Val'ieso	5/57	Dart Board-Maria Morena	S.Scabone	5 a 5 cpos. de P. Ley 56	C.Kaar	56	172.835	en	2.338.478	1'35"2/5	S.In.	3/9/84
0S 0S 6A 3A	7aBALLIANA	R.Ferreira	5/57	Snow Ball-Hay Zaina	Idem	7 a 13 cpos. de P. Ley 56	R.Ferreira	56	182.837	en	2.338.478	1'35"2/5	S.In.	3/9/84
1S 0S 5A 1S	8 TRIESTINA	E.Figueroa-4	5/57	Rodesiano-Minneapolis	C.Rillo	1 por 1½ cpo. a S. Conmigo 56	E.Figueroa	56	170.570	en	1.649.330	1'33"	S.In.	11/7/84
5S 4S 0S 0S	9 FLORECELLA	R.Barrios-2	5/57	El Escorial-Konigliche	C.Monina	5 a 5 cpos. de M. Mid 56	L.Triviño	56	362.735	en	2.782.937	57"2/5	S.In.	2/9/84
6S 1S 3S 2S	10 CLAW	C.Pezoa	5/57	Pronto-Helicat	J.Etchechoury	6 a 3 cpos. de Anticone 56	C.Pezoa	55	211.635	en	1.982.937	1'36"	S.In.	27/8/84
1S 1S 2A 0S	10aGITANERA	O.Montenegro-2	5/57	Bereber-Dilly	Idem	1 por el pzo. a Nakia 56	C.Montenegro	56	627.377	en	3.989.283	1'36"2/5	S.In.	9/9/84
2S 1A 5A 0A	11 MACACOA	J.Oural	5/57	Masqued Dancer-La Tontuela	J.Dabul	2 a 1½ cpo. de Doribala 56	J.Oural	56	42.136	en	308.669	1'22"4/5	S.In.	5/10/83
5S 4L 4A 0S	12 FILOSA	M.Bertorini	5/57	Nick Quick-Flinn	L.Sabao	5 a 4½ cpos. de F. Lilly 53	H.Libré	56	31.631	en	269.603	2' 3"3/5	S.In.	6/7/83
0S 3S 1S 3S	13 UXMAL	A.Vella-4	5/57	El G. Capitán-Pac a Pac	D.Cecos	9 a 13 cpos. de Sunfast 56	A.Vela	56	145.263	en	2.672.833	2'17"	S.In.	12/9/84
6A 0S 0L 5S	14 CONTIGUA	J.Repiso	5/57	Tricheur-Con Tiza	J.Antognozzi	6 a 13 cpos. de Nakia 56	J.Repiso	55	12.141	en	982.937	1'42"	Arg.p.	15/9/84
0A 5S 0S 5A	14aSUREÑA	M.López	5/57	Terminal-Quebranta	Idem	9 a vs. cpos. de Naki 56	M.López	50	6.130	en	982.937	1'42"	Arg.p.	15/9/84
1S 0A 1S 0A	15 UNUS	P.Armada	5/57	Unánime-Aureola	J.Otero	1 por 1 cpo. a Destrozadora 56	P.Armada	55	28.398	en	652.734	1'21"2/5	S.In.	16/1/84

Cand.: MACACOA (11) — Enem.: French Dancer (6) — Sport: Isla del Sol (2) — Lance: Antillas (7)

LILLERS EN TENSO DESENLACE

COURCHEVEL ESTRENO MONTA, Y UN NUEVO TRIUNFO

Luego de tantas esperas, se les hizo ayer a los del stud El Corto, "la fija" de **Courchevel**. Siempre "arrimando" este hijo de El Virtuoso en muchas presentaciones halló siempre uno que lo postergó en sus apetencias de disco. Y ayer estrenó monta —Elvio Bortulé, por Héctor Artigas— y esto coincidió con su segundo triunfo en las pitas. Rayó a gran altura Bortulé en su dirección. Lo trajo entre los de adelante alertado de los movimientos de Gran Flyer, Principe Rojo y Larry Mistral y por la linea exterior ensayó de los 250 metros al disco, una carga imparable que lo llevó a una victoria de cuerpo y medio sobre Principe Rojo en 1'22"3/5, con dividendo "Compensador".

Comienzo Platense

PRIMERAS ETAPAS DE LA REUNION

Comenzando una semana en la que su escenario será asiduo medio de expectativas, arrancó la reunión platense de esta tarde. Por supuesto, que las tribunas no alcanzaron a ofrecer ese panorama "de lleno" pero sí se notó a través de las apuestas, mucho entusiasmo en este rubro. Al cierre de la presente reunión, en el hipódromo de los eucaliptus, se habían registrado los siguientes resultados generales:

1ª Carrera — **Premio MI MARIPOSA** — **1.500 Metros**

CABALLO	JOCKEY	Nº	Gan.	a Gan.	a 2º	a 3º	Pag.
1 E.DRINK 57, R.Ballacomo		(4)	101615	6,70	2,10		——
2 Vinvala 57, M.Cañedo		(6)	191580		2,10		3,60
3 Ana Francis 57, M.Sandoval		(7)	44840				15,30
4 S.Macchia 57, O.Aguirre		(1)	20030				34,40
5 Mononisima 57, H.Pocci		(3a)	45665				15,10
6 Bric a Brac 57, N.Dragicich		(2)	448845				15,30
U Bomclip 57, R.Zapata		(5)	51270				13,40
TOTAL			499.989				

No corrió: La Rocha (3).
APUESTA EXACTA: 4-6, $a 61,75
APUESTA TRIFECTA: 4-6-7, $a 234,50.
Ganada por 8 cpos.; el 3º a 1 cpo.; el 4º a 1½ cpo.; el 5º a ½ cpo.; el 6º a la cza. Tiempo: 1'34"2/5. Cuidador: J.Gómez. Caballeriza: El Trébol. La ganadora es hija de S.Festival y Europa. Edad: 5 años.

2ª Carrera — 1.400 Mts.

HIPODROMO DE LA PLATA

MARCADOR	A GANADOR	A 2º	A 3º
1º 7	12,60	4,80	
2º 6		2,70	
3º 4			
4º 1			

A Ganador	APUESTA DOBLE	1er. Place	2do. Place
113,50			

EXACTA	TRIFECTA
110,00	605,75

1 Mi Panadera 54, C.Cáceres
2 Daireaux 55, R.Ferreyra
3 Good Sir 57, C.Sang'tti
4 Vablin 52, M.Jaca
5 E.Vision 55, J.Burgois
6 Contador 50, J.Martínez
7 Rendidor 54, M.García
8 Agustito 54, V.Sabín

PROGRAMAS FUTURISTAS

Aun dentro de lo intenso del panorama de esta semana que nos toca vivir, conviene repasar por lo menos numéricamente lo que vendrá a partir del jueves. O sea, un viernes palermitano con 157 inscriptos, al día siguiente nuevamente el escenario local para albergar a 179 eventuales rivales y de allí, al domingo y al miércoles sanisidrense. Como de costumbre, frondosas resultaron las anotaciones para el escenario norteño ya que figuran 244 elementos para el domingo y 213 para el miércoles. Es obvio que todo esto tiene que pasar aun por el filtro de los forfaits y las eliminaciones pero de todos modos, el próximo fin de semana va a ser de total espectacularidad porque si a eso le agregamos lo que tiene "entre manos" La Plata, puede afirmase que está el cartón lleno.

CARNICEROS
inauguración
LUNES 24 A 15 HS.
VENTA POR MAYOR
EN GANCHO
PRECIOS DE REMATE
200 LOTES
VERGARA 174
MORON

Lo Normal

Sin llegar a record en ninguno de los dos aspectos (público - venta) hay que calificar de éxito la reunión de ayer en el césped porque casi 36.000 aficionados le dieron el marco que merecía un programa y una tarde así. Y la hora de las ventanillas, marcó cifras poderosas, $a 109.653.010, la infaltable cifra tan "parecida" al millón de dólares. Demás está decir que en el curso de la tarde se vivió todo el margen de emociones posibles.

Courchevel, uno de los tantos "golpes encadenados" de ayer en el césped. Con Bortulé en pose, ganó en 1'22"3/5.

NADIE PUDO ACERTAR

Quedó el Pozo de la Cadena $a 3.457.272

Ninguno de los que ayer interyinerion el juego de la cadena consiguieron reunir los seis ganadores reglamentarios. Quedó el pozo para mañana de $a 3.457.272. Tampoco fueron muchas las boletas que juntaron 5 ganadores. Apenas si sumaron 72 tarjetas, tocándole a cada una $a 19.941. Comienzo suave de la redoblona. Victoria cómoda del favorito Halofque dejó para otro día la fija que se corrieron con Sleep al que venció por un cuerpo y medio en 58"2/5. También el segundo "pase" fue para la que reunió más vales. Y en este sentido fueron Acuarelle y Blond Girl las que coparon el totalizador, de tal manera que apenas si alcanzaron a doblar la plata. Se impuso la de Centeno, pero apenas le alcanzó el hocico para postergar a Chette que prometía un dividendo de veintisiete pesos. La de Los Sauces ganó en todas partes, menos en el disco.

Ya en el tercer pase se acabó la tranquilidad porque vino Alpha Rolling y ante el asombro de muchos puso medio cuerpo de luz en el disco ante el favorito Lofiego que según la opinión de algunos perdió una de cine. También en el cuarto eslabón falló el favorito... y también el enemigo, quedándose con los dineros un total Courchevel que tantas veces fue fija y otras tantas perdió. Ayer con Bortulé, se hizo el milagro. Y para ser justos, con dicho piloto este hijo de El Virtuoso adelantó por lo menos cinco cuerpos. También de que en estos 1.000 metros iba a haber música de Lomuto, pero a la hora del disco el del vasco Gorrais se vio superado por Morito, con luz, en 57"1/5. El de Fuentes dio más de once pesos y así se llegó al final donde Half an Hour en apretado final consiguió superar a Babouche.

EL GLOBO DE LA SUERTE

MAÑANA: LOTERIA TUCUMAN - 10 PREMIOS - 22 HS.

Favoritos a la grande			El dato de CRONICA		
12	26	37	48	61	83

MAÑANA: QUIN. PROVINCIAL - 20 PREMIOS - 22.30 HS.

Favoritos a la grande			El dato de CRONICA		
03	15	27	53	81	94

MAÑANA: QUIN. NACIONAL - 20 PREMIOS - 23 HS.

Atrasados a la grande			Demorados a los premios		
Centena	Decena	Unidad			
5	6	5	28	95	69
28 s	26 s	47 s	30 s	28 s	22 s

Ultimas 14 grandes		FAVORITOS:	Tres cifras atrasadas a los premios
677	316	A la grande	Centena
611	759	07-25-39	8
353	201		Decena
433	002		6
851	610	A los premios	Unidad
118	073	14-28-61	1
209	829		

Ambos demorados a la grande			El dato de CRONICA		
32	47	46	66	92	00

Estableciendo 56"2/5 Batió a Dra. Sas en el "Condesa"

Un desenlace intenso tuvieron los 1.000 metros del clásico Condesa que centralizaron la jornada cumplida ayer en el escenario con pista de césped. Trenzados en una pelea sin cuartel desde los 350 metros al disco, Lillers y Dra. Sas brindaron un espectáculo de muy alto nivel que encendió la emoción a raudales en las tribunas, saliendo gananciosa la media hermana de Librado en marca breve.

Ganadora de tres cotejos, —dos de los cuales había tenido como piso, el terreno palermitano— la defensora del stud "El Candil" contó con un piloto por demás inspirado que supo captar al máximo las energías de su conducido y, a la vez sacar provecho del desgaste de fuerzas que hizo alarde, desde el salto inicial, Dra. Sas, que como siempre salió adelante a mostrar el camino, tal como es la característica más saliente de la pensionista de Licera. Sin embargo, y a pesar de tomar claras ventajas en los iniciales tramos de la prueba, en el final no pudo controlar el avance de Lillers que, puesta a su costado exterior comenzó a ponerla en serios aprietos cuando aún faltaban recorrer 350 metros. Aun así, la impresión dominante fue que Dra. Sas se iba a quedar con la recompensa mayor de este premio Condesa, pero en los últimos metros Gorrais le pidió el resto a su dirigida y respondiendo ésta en gran medida alcanzó a sacarle a su difícil rival el pescuezo con el cual selló un importante triunfo.

Muy importante el éxito conseguido por la pupila de Harry Martínez, toda vez que le permite enhebrar ahora, cuatro victorias consecutivas. Y más aún, al haberse adelantado a una rival que como Dra. Sas, resulta titular de media docena de victorias, algunas de ellas de alto calibre.

Ganó Mediterráneo

Con la fácil victoria de Mediterráneo se definió la carrera inicial de esta tarde en el hipódromo de Palermo. Cotizado favorito, el pensionista de Romero salvó a la mayoría con su dividendo de $a 3,70. A continuación, los resultados al cierre

1ª Carrera — **Premio AVIVATO** — **1.600 Metros**

CABALLO	JOCKEY	Nº	Gan.	a Gan.	a 2º	a 3º	Pag.
1 MEDITERRANEO 57, J.Faj'do		(6)	108665	3,70	4,30		
2 Domado 57, F.Gaitán		(1)	31195		14,50		13,10
3 Niño Solo 55, M.Mercau		(8)	68775				5,90
4 Cubilete 57, J.Michelli		(3)	8435				43,40
5 Bul Sun 53, F.Calbo		(5)	16280				25,10
6 Alejandrito 55, M.Villagra		(2)	1155				355,00
7 El Peligro 57, E.Liceri		(7)	45655				8,90
U Don Oscar 53, R.Diaz		(4)	16055				25,50
TOTAL			297.195				

No corrió: Grand Prestige (9).
APUESTA IMPERFECTA: 6-1, 1-6; $a 69,50
APUESTA EXACTA: 6-1, $a 77,40
APUESTA TRIFECTA: 6-1-8, $a 280,20
EN ESTA CARRERA COMENZO LA 1ª AP. DOBLE: Total de vales: 5.814. Vales de ganador: 2.043. Cotización de vale: $a 196,30. Valor del enganche: $a 220,00
Ganada por 1½ cpo.; el 3º a 3 cpos.; el 4º a 1 cpo.; el 5º a 3 cpos.; el 6º a 1½ cpo. Tiempo: 1'39"2/5. Cuidador: L.Romero (h). Caballeriza: Don Luis. El ganador es hijo de M. Dancer y Retozona. Edad: 5 años.

2ª Carrera — **Premio PROPICIO** — **1.100 Metros**

CABALLO	JOCKEY	Nº	Gan.	a Gan.	a 2º	a 3º	Pag.
1 CIBENES 52, R.Llanos		(2)	145162	3,40	2,40		——
2 Walush 56, R.Rossi		(1)	66236		2,70		7,40
3 Estadilla 56, O.Ilarione		(6)	66570				7,40
4 P. Rica 54, P.Rodriguez		(9)	7115				69,30
5 Carseal 56, R.Sosa		(7)	6145				80,20
6 Angara 56, D.Orcellet		(11)	18846				26,10
7 Bay Brea 56, L.Zárate		(10)	2890				170,60
U Nena Dic 56, M.Lezcano		(8)	44355				11,10
TOTAL			357.313				

NOTA: No fue suministrada la cotización.
No corrieron: Oubli (3), Chicago (4) y Gareca (5).
APUESTA IMPERFECTA: (2-1 ó 1-2), $a 26,10.
APUESTA EXACTA: (2-1), $a 37,80.
APUESTA TRIFECTA: (2-1-6), $a 172,60.
FINALIZO APUESTA DOBLE: Dividendo: $a 370,60. 1ª apuesta. Dividendo: $a 269,60. Segundo placé: Dividendo: $a 58,40.
Ganada por: 3 cpos., el 3º a 2½ cpos., el 4º a 2 cpos., el 5º a 1½ cpos., el 6º a 7 cpos. Tiempo: 1' 5". Cuidador: A. Etchart. Caballeriza: Hs. Los Arrobles. El ganador es hijo de: Tan Pronto y Dulais. Edad: 3 años.

CANDIDATO DE CRONICA

3ª Carrera — 1.000 Mts.

HIPODROMO ARGENTINO

MARCADOR	A GANADOR	A 2º	A 3º
1º 8	7,70	2,60	
2º 3		2,30	
3º 2			
4º 7			

IMPERFECTA	

EXACTA	TRIFECTA
71,10	194,50

1 Mecherita 57, C.Torres
2 Remembrance 57, C.Pintos
3 Cairela 57, R.Ferreira
4 Aruba 55, J.Sánchez
5 Vital Hia 57, J.Vaira
6 La Paulita 53, R.Llanos
7 R.Missis 57, H.Libré
8 Tracción 53, R.Michelena

LA MAFIA INVADE A LA TELEVISION

Londres Enjuicia al Hampa Norteamericana

LONDRES, 23 (UPI).— En la pantalla del televisor se veía un hombre muerto bajo su dinamitado automóvil, mientras su arrancado brazo yacía a algunos metros del cuerpo.

"Fue por negocios, estrictamente por negocios", dijo Gerry Denon, ex pistolero de la mafia que ahora es informante del FBI.

"Este muchacho ya no podía ser controlado, era responsabilidad mía. Violó nuestra ley. Reunimos a nuestros jueces. Fue procesado, encontrado culpable y ejecutado, porque ese fue el deseo de nuestra pequeña familia.

"Nadie más corrió peligro. Todo fue muy limpio, impecable. Allí termina la historia. Adiós y eso es todo".

Este no es una serie policial. Es "Crime In." (Crimen S.A.), un documental de siete partes sobre la mafia norteamericana que ha captado la atención de los británicos esta temporada.

"A la gente le interesa el crimen porque contiene avaricia, violencia, muchas emociones humanas básicas", dijo John Edwards, de Thames TV, el productor de la serie. "El crimen no es moral, es inmoral. La gente está fascinada con eso".

La miniserie sostiene que la mafia ha penetrado en el centro mismo de la vida estadounidense, en todo, desde las loterías ilegales y los sindicatos laborales hasta los negocios legítimos.

La serie hace acusaciones abiertas contra individuos bastante conocidos, sosteniendo entre otras cosas que el líder de los camioneros, Jimmy Hoffa, fue asesinado por la mafia, la que según se dice controla el sindicato mismo.

"Ellos controlan a los vicepresidentes, ellos controlan a los delegados, ponen a quien quieren allí", declaró Jimmy Fratianno, un jefe mafioso de Los angeles que se volvió informante cuando su propia gente lo amenazó con matarlo. "Ellos controlan Cleveland, Chicago, Detroit y Nueva York".

"Si uno no lleva a cabo el programa en la forma en que ellos lo quieren, usan un poco de violencia", agregó Fratianno tranquilamente. "Algunas veces hay que usar un poco de violencia contra las bases".

Ninguno de los siete programas toma partido, ni hace cargos ni habla sobre los detalles de las supuestas torturas de la mafia. El agente del FBI Roemer contó a Thames lo que le pasó a un hombre de la mafia que se creía había roto el código secreto de la organización.

"Lo colgaron en un gancho de carnicería", dijo Roemer. "Lo torturaron durante tres días hasta que murió".

La serie documental no será presentada en Estados Unidos por las grandes cadenas de televisión, de acuerdo con el productor Edwards, porque "las cadenas encontrarán ciertas presiones sobre ellas".

Los ex miembros de la mafia fueron cautelosos para hablar con la Thames.

"Tomemos la forma en que conseguimos la entrevista de Fratianno", dijo Edwards. "Uno recibe una llamada telefónica diciendo que Fratianno se encontrará con uno en este... Aeropuerto de alguna parte de Estados Unidos. Viene desde algún punto situado a unos 3.000 kilómetros de distancia, suponemos. Nos llevan luego al aeropuerto".

Pero dijo que los ex miembros de la mafia no estaban exponiéndose a mucho riesgo al hablar con reporteros extranjeros.

TRIUNFO DE DIRECTORA CHILENA EN SAN SEBASTIAN

SAN SEBASTIAN, España, 23 (EFE).— La película francesa "Notre mariage" (Nuestro matrimonio), de la chilena Valeria Sarmiento, obtuvo hoy el gran premio Donos Tiarra del Festival de Cine de San Sebastián, dotado con dos millones de pesetas (12.000 dólares).

"Notre Mariage" obtuvo mayoría de votos del jurado, del que formaban parte los realizadores Tomás Gutiérrez Alea, de Cuba, y Emilio Martínez Lázarao, de España, el escritor y filósofo español Fernando Savater y el francés Jacques Bral.

El jurado distinguió con mención especial al filme "Tú solo", primero dirigido por el camarógrafo español Teo Escamilla.

Valeria Sarmiento nació el 29 de octubre de 1948 en Santiago, donde cursó estudios secundarios y universitarios.

El filme "Vidas errantes", del realizador mexicano Juan Antonio de la Riba, fue galardonado aquí con el premio "Televisión Española", atribuido al director español o latinoamericano que presente una mejor primera o segunda obra en este Festival Internacional de Cine.

La cinta del director premiado fue presentada en la sección nuevos realizadores del certamen. El premio está dotado con un millón de pesetas.

El jurado distinguió además con una mención especial al realizador José Luis Guerín por la película española, "Los motivos de Berta".

El jurado de la sección "nuevos realizadores" del 32º Festival Internacional del Cine de San Sebastián decidió por unanimidad asignar el "Gran Premio Donos Tiarra" a Valeria Sarmiento por el filme "Notre mariage" (nuestro matrimonio).

El jurado atribuyó una mención especial a Teo Escamilla, director de "Tú solo". Escamilla, que participa con su primer largometraje, fue director de fotografía de gran parte de la películas de Carlos Saura.

Valeria Sarmiento, de 36 años, chilena de origen y desde hace muchos años residente en Francia es la esposa del director chileno Raúl Ruiz y ha realizado el montaje de gran parte de sus películas. Antes de "Notre Mariage" había dirigido varios cortometrajes algunos de los cuáles son documentales.

Basado en la novela "Mi boda contigo" de la escritora Rosa la asturiana Corín Tellado "Notre Mariage" es la historia de Lola que a los siete años es adoptada por una pareja sin hijos Marcelina y Lorenzo y que más tarde a la muerte de la madre adoptiva decide casarse con Lorenzo para no separarse nunca de él.

● EN FRANCIA

BIARRITZ, Francia, 23 (AFP).— Con una explosión de música y color a cargo del Brasil terminó hoy domingo el sexto festival de cine ibérico y latinoamericano de Biarritz.

"Corazoes a mil" (Miles de corazones), de Jom Tob Azulay, es una trepidante comedia musical a medio camino entre el documental —momentos estelares de giras del cantante y compositor Gilberto Gil y la ficción— la divertida historia de un joven intelectual que prepara una tesis sobre comunicación de masas y sigue a Gil con paciencia y curiosidad de entomólogo.

TV PROGRAMA TV

14.30 (13) **VIDEO TRECE CLUB**
Actualidad, informaciones generales, curiosidades, deportes. Conduce: Fernando Bravo.

15 (7) **MASADA**
Miniserie. Con Peter O'Toole, Peter Strauss, Bárbara Carrera. Hoy: Penúltimo capituloe.

(11) **CINE PLATEA**
1º) "Hacia otros mundos". Spencer Tracy, Robert Young, Ruth Hussey, Walter Brenan, Nat Pendleton y Louis Hector. 2º) "El ataque". Leonard Nimoy y Penelope Milford.

16 (2) **CINE DEL DOMINGO**
"Amor en Amsterdam". Largometraje norteamericano, con William Marlowe, Wolfgnug Kleling, Catherine Von Schell.

(7) **CINE EN FAMILIA**
"La casa de ensueños". Largometraje. John Schneider y Marilú Henner.

18 (2) **REX HUMBARD**
Espacio religioso

(7) **TORNEOS Y COMPETENCIAS**
Deportivo. Conducción: Carlos Nahón.

(13) **SIETE NOVIAS PARA SIETE HERMANOS**
Serie. Richard Dean Anderson, Drak Hogestyn.

18.30 (2) **TRES SON MULTITUD**
Serje. John Ritter y Joyce de Witt.

19 (2) **NUESTRO INCREIBLE MUNDO**
Documentales. Presenta: Lucio Rubinacci

(7) **LA PELICULA SORPRESA**
Proyección de un largometraje. Presenta: Carlos Morelli.

(11) **EL SHOW DE JERRY LEWIS**
Serie interpretada por el cómico norteamericano.

(13) **LA FAMILIA INGALLS**
Serie. Michael Landon y Karen Grassie

20 (2) **OCHO... Y BETTY**
Periodístico, conducido por Betty Elizalde.

(11) **QUINCY**
Policial. Con Jack Klugman, Gary Albert y Val Bisoglio.

(13) **LA COMEDIA ESTA SERVIDA**
Ciclo de comedias, interpretadas por Emilio Disi y Doris del Valle.

21 (2) **CAMPEONES**
Deportivo. Conducción: Carlos Albérto Legnani.

(7) **ESTA SEMANA**
Periodístico. José María Pasquini Durán y Mónica Gutiérrez

(11) **ALLA VAMOS**
Documentales. Conducción: Dr. Mario Mariscotti.

(13) **LOS HART**
Serie. Robert Wagner, Stefanie Powers y Lionel Stander.

22 (2) **GOLF POR TV**
Deportivo. Conducción: Diego Bonadeo.

(7) **FUNCION ESPECIAL**
En este espacio actuarán importantes figuras de la canción.

(9) **TODOS LOS GOLES**
Deportivo. Conducción: Marcelo Araujo.

(11) **GALAS DE TEATRO**
"La barraca" (segunda y parte). Miniserie española con Alvaro Luna, Marisa de Liza y Victoria Abril.

(13) **HISTORIA DE UN TREPADOR**
Teleteatro. Claudio García Satur y Gabriela Gili.

23 (2) **CINE DEL DOMINGO**
"La bala asesina".Largometraje con Edmond O'Brien, Dean Jagger y Forrest Tucker.

(11) **CINE**
"El gran desafío". Largometraje, con Steve McQueen, Edward Robinson, Ann Margret y Karl Malden.

(13) **PELEAR POR LA VIDA**
Teleteatro con Carlos Monzón, Graciela Borges y elenco.

23.30 (9) **CINE**
"Los vagos de San Pedro". Largometraje norteamericano, con Christopher Murney, John Mark Robinson y Stuart Pankin.

24 (7) **TRASNOCHE**
"Juventud incontrolable". Largometraje. Brian Kevin, Cooper Huchabee, George O'Hanion y Stephen Furst.

(13) **KOJAK**
Serie. Telly Savallas y Kevin Dobson.

0.30 (9) **DIOS ES MI DESCANSO**
Religioso. Conducción: Padre Eugenio Cultrera.

0.35 (9) **GRANDES OLVIDADOS**
Microprograma. Conducción: José Adolfo Gallardou.

SUS CARTAS ESTAN ECHADAS

♦ M	♠ U	♦ U	♥ C	♣ D	♦ C	♠ N	♣ E	♦ H	♥ U	♠ P	♣ J
♣ E	♥ I	♣ L	♥ D	♠ O	♣ O	♥ A	♣ P	♠ C	♥ E	♠ O	♣ A
♥ L	♣ R	♦ A	♠ M	♦ S	♣ A	♦ N	♥ C	♣ M	♦ O	♥ O	♠ A
♣ A	♥ R	♠ S	♦ V	♠ D	♦ A	♦ E	♦ E	♦ D	♠ A	♥ Z	♣ N
♥ O	♣ A	♦ A	♥ N	♠ M	♦ D	♠ O	♦ E	♣ N	♦ S	♣ A	♠ R

En estos 60 naipes se encuentra encerrado un mensaje para usted. Acaso se trata de un augurio o de una advertencia que no deberá desestimar. Para dar con el mensaje que corresponda al lector, éste debe proceder de la siguen manera: si su nacimiento se ha registrado entre los días 5 y 11 (no importa el mes) elegirá PICAS; si e ha producido entre los días 12 y 19 TREBOL; si lo fue entre los días 20 y 27, DIAMANTE, y finalmente, si su advenimiento al mundo aconteció entre los días 28 y 4; su palo será CORAZONES. Una por su orden leyéndolas de izquierda a derecha, las letras que llevan las cartas correspondientes a la fecha en que nació y escríbalas. Así obtendrá el mensaje.

AL COMPAS DE LA MUSICA

Sigue exhibiéndose con notable suceso el filme producido por Harry Belafonte "Beat Street". Con dirección de Stan Lathan, cuenta en su reparto con la mayoría de los principales bailarines de break de Nueva York. El filme, narra la historia de la vida de estos jóvenes y puede decirse que es la primera versión realista y profunda de este fenómeno musical. Ha sido rodada totalmente en escenarios naturales. Cines Ocean y Gaumont.

IMPORTANTE PREMIO PARA "A VOS PIBE"

El "Instituto de Arte Fotográfico y Cinematografía" dependiente de la Municipalidad de Avellaneda, informó que la película "A vos pibe" realizada por el "Grupo Kine" recibió el primer premio en el "XII Festival Internacional de Filmes en Super 8 Scope", de la "American Widescreener Association", que se realizó en Pennsylvania, Estados Unidos.

En el certamen también se presentó "Nadie detiene al sol", de Juan José Arhancet.

Los realizadores del "Grupo Kine" son: Juan José Arhancet, Luis Tripicchio, Celia Massani, Osvaldo Miscoski, Enrique Mattiangeli, el actor Emilio Rupers y Raúl Martínez, siendo este último quien introdujo en la Argentina, el sistema "Panavisión" en Super 8.

LOS CANTANTES Y LA POLITICA

WASHINGTON, 23 (UPI).— Ya es una costumbre que en todo evento político de envergadura haya espectáculos artísticos que contrasten con la seriedad de la ocasión.

Las superestrellas de la canción hispanoamericana son —como es de suponer— las más solicitadas cuando se trata de alguna actividad de relieve cuyos organizadores quieren que trascienda más allá de la sala.

El caso de Julio Iglesias en sus frecuentes apariciones en la Casa Blanca frente a dignatarios extranjeros fue el que dio la pauta de esta nueva moda de políticos estadounidenses anglosajones y de origen hispano.

El español Iglesias cantó para el príncipe Rainiero de Mónaco y para el presidente de Francia, Francois Mitterrand.

Luego vino el venezolano José Luis Rodríguez y deleitó en esta capital a la señora Nancy Reagan y a las esposas de los miembros del Congreso y del Poder Judicial de Estados Unidos con un show que esas damas no estaban acostumbradas a ver.

Anoche los congresistas de origen hispano celebraron su cena anual en el hotel Washington Hilton, a la que asistieron 1.200 personas, y para estar al nivel de los eventos antes mencionados invitaron a otro de los superastros de la canción, el mexicano José José.

"Es Julio Iglesias, Plácido Domingo y otros cantantes juntos", dijo el presidente de la agrupación de congresistas hispanos, el representante demócrata por Nueva York, Robert García. "Señoras y señores, les presento a José José".

El público se puso de pie y premió con un prolongado aplauso la distinción que le entregó García por haber concurrido a entretener a los políticos de habla hispana de Estados Unidos.

"Para mí es un gran honor cantar para un público tan selecto y del cual me siento orgulloso de tener como factor común el mismo idioma: el castellano", declaró José José, después de recibir la placa recordatoria.

HOLLYWOOD.— Roddy McDowal y Elizabeth Taylor, quienes trabajaron juntos por primera vez en 1942 en "Lassie vuelve a casa", volverán a estar juntos en el inicio de la nueva temporada de la serie de televisión "Hotel".

"Ella representa una actriz que regresa al escenario", dijo McDowall. Recordando sus impresiones de cuando ambos era niños, el actor dijo que "creo que era lo más exquisito que había visto en mi vida".

Desde entonces han actuado en "White Cliff Dover" y "Cleopatra" además McDowall fotografió repetidamente a la Taylor para la revista "Life" en la década de 1960.

* * *

LIMA.— Más de 90 grupos acudirán al Festival de la Canción Juvenil Juan Pablo II, que tendrá lugar en esta capital para promover las actividades cristianas entre los jóvenes, con motivo de la próxima visita pontificia, anunció aquí la Comisión Arquidiocesana de Pastoral Juvenil.

Agregó que las eliminatorias tendrán lugar hasta el 29 de este mes y el 6 de octubre, mientras la final se realizará el 13 del próximo mes. Habrá trofeos de oro, plata y bronce para los conjuntos que ocupen el primero, segundo y tercer lugar.

* * *

BARCELONA, España.— Un total de cuarenta películas se exhibirán en las cuatro secciones del Festival Internacional de Cine de Terror de Sitges, que se celebrará entre los días 5 y 13 de octubre.

Las secciones competitiva e informativa proponen dieciocho filmes procedentes de Estados Unidos, Australia, Austria, Gran Bretaña, Nueva Zelandia, Dinamarca, Unión Soviética, Irlanda y Alemania Federal.

El festival realizará este año un homenaje al poeta Jean Cocteau, con la proyección de cuatro de sus películas y una exposición antológica de su obra para cinematográfica.

* * *

TRIESTE, Italia.— Programas radiofónicos y televisivos producidos por 49 organismos de 36 países participan en el concurso "Prix Italia", organizado por la televisión italiana.

Los programas que participan en la competencia, que fue inagurada el lunes por la tarde y concluirá a final de mes, se dividen en dramáticos, musicales y documentales.

La proyección del programa de la televisión italiana, "Mi hijo no sabe leer", de la novela autobiográfica de Hugo Pirro, abrió la muestra.

* * *

BRASILIA.— La actriz Lucelia Santos afirmó que se sentía "muy feliz" al saber que es la priméra brasileña exhibida al público chino, superior a los 1.000 millones de televidentes.

Santos protagoniza el personaje de la esclava "Isaura" en la novela que lleva el mismo nombre y que la televisión de China está mostrando en Mandarín.

"Isaura" tuvo mucho éxito en América latina. Actualmente es la última novedad en Cuba, mostrando las tribulaciones de los esclavos brasileños que luchaban por su liberación durante el siglo pasado.

* * *

PALERMO, Italia.— El premio internacional de Literatura "Mondello" fue concedido al escritor argentino Adolfo Bioy Casares, por "Historias fantásticas", considerada la mejor obra extranjera editada en Italia.

Recogió el premio el embajador argentino en Italia, Alfredo Allende, en nombre del escritor, que por razones familiares no pudo venir desde Buenos Aires.

FINALIZA EL CINE EN LA COSTA DE FRANCIA

BIARRITZ, Francia, 23 (AFP).— Uno de los acontecimientos del Festival de Cine Ibérico y Latonoamericano de Biarritz (13 - 23 de setiembre) fue la presentación fuera de competición de "Claves", una investigación sobre el cine de América latina de Atahualpa Lichy.

Ese documental, de cuatro partes de media hora de duración cada una, fue rodado durante tres años en diferentes festivales europeos, (entre ellos Biarritz y Cuba) y financiado por el Ministerio francés de Relaciones Exteriores.

El filme incluye numerosas entrevistas —a Raúl Ruiz, Nelson Pereira Dos Santos, Carlos Diegues, Fernando Solanas, Fernando Birri y Tomás Gutiérrez Alea, entre otros—, y extractos de películas con la intención de seguir el itinerario del nuevo cine latinoamericano desde los años 60 hasta el presente.

También fueron exhibidas "Victoria" del catalán Antoni Ribas, "Sin sombras de pecado" del portugués José Fonseca e Costa y "Tasio" del vasco Montxo Armendáriz.

También dos películas, una del exiliado chileno Sergio Bravo Ramos y otra del mexicano Julián Pastor, fueron presenciadas con interés por el público que colmaba la sala.

"No eran nadie", del realizador chileno Sergio Bravo Ramos, se basa en un diálogo de Juan Radigan según un testimonio de Malva Hernández.

La realización fue rodada hace dos años en Chiloe, en el sur de Chile, y la etapa de pos producción concluyó en Francia.

Por su parte, la película de Julián Pastor, titulada "El héroe desconocido", se basa en un libro del escritor mexicano Miguel Alemán Velasco, quien la calificó de "Fábula política" sobre su país.

UNA NUEVA VERSION DE "JUAN MOREIRA"

Con motivo de cumplirse el Centésimo Aniversario de la Representación en Pantomima del Folletín de Eduardo Gutiérrez "Juan Moreira", se estrenará este mes, en el Teatro Nacional Cervantes, una nueva versión escrita por Sergio de Cecco, Carlos Pais y Peñarol Méndez, que interpretará la Comedia Nacional.

La trilogía autoral tiene sus antecedentes inmediatos en las recientes experiencias de "Teatro Abierto" (movimiento al cual se le dedica el espectáculo) y resulta un acontecimiento, si bien no inédito, al menos poco común en el teatro.

LA LOCURA: ¡MENUDO Y LOS JACKSON JUNTOS!

WASHINGTON, 23 (AP).— El conjunto puertorriqueño de música popular "Menudo" llegó para hacer su primera presentación en esta capital y asistir a la presentación que hoy harán aquí Michael Jackson y sus hermanos como parte de la "Gira de la victoria".

Los cantantes puertorriqueños actuaran en un concierto a beneficio del Fondo de las Naciones Unidas para la Infancia (UNICEF), e iniciarán así su propia gira por Estados Unidos que abarcará 10 conciertos. Simultáneamente, lanzarán al mercado norteamericano su último disco, titulado "Evolución".

Menudo tiene previsto presentarse en Nueva York, Chicago, Los Angeles, Honolulu, Houston, El Paso, Phoenix, Tucson, Miami, Filadelfia y Boston.

Anunciaron que tienen intención de asistir a la presentación que harán Michael Jackson y sus hermanos en esta capital, pero no dieron más detalles.

Los integrantes de "Menudo" fueron designados "embajadores juveniles" por UNICEF y en julio pasado visitaron Brasil para conocer programas financiados por la organización, a la que contribuyen con un cinco por ciento del producto de las ventas de sus discos.

Uno de los promotores de "Menudo", dijo que el conjunto no solo concurrirá a la actuación del famoso Michael Jackson y su grupo de hermanos, y deslizó la posibilidad de que los chicos puertorriqueños suban al escenario después que el "rey" de la música concluya su espectáculo. Ante esta posibilidad, las entradas se agotaron y fueron muchos los admiradores de "Menudo" que pagaban cualquier precio por las localidades donde se presentará Jackon.

USTED Y LOS ASTROS

ACUARIO
(21 de enero al 19 de febrero)
Colabore con compañeros en asunto de trabajo. En amor, se confirma buen presentimiento. Buenas noticias. Salud.

PISCIS
(20 de febrero al 20 de marzo)
Es el momento de tomar una decisión en su trabajo. En amor, no existen motivos de duda. Salud y azar mejoran.

ARIES
(21 de marzo al 20 de abril)
Buen día de trabajo, salen tareas atrasadas. En amor, todo tiende a mejorar. Se aclara situación familiar.

TAURO
(21 de abril al 22 de mayo)
Se confirma plan de trabajo, apoyo de superiores. En amor, obre con simpatía y comprensión. Noche feliz.

GEMINIS
(23 de mayo al 21 de junio)
Buena noticia lo pone en vías de adelantos en su trabajo. En amor, gratos momentos. Se aleja malestar de salud.

CANCER
(22 de junio al 21 de julio)
Colabore con compañeros en asunto de trabajo. En amor, altibajos, sea prudente. Se aleja preocupación en el hogar.

LEO
(22 de julio al 21 de agosto)
Prudencia en su trabajo, mantenga todo al día. En amor, sepa esperar el momento apropiado. Alegría en el hogar.

VIRGO
(22 de agosto al 22 de setiembre)
Es el momento de poner en práctica plan de trabajo. En amor, noticia o encuentro. Se confirma plan personal.

LIBRA
(23 de setiembre al 22 de octubre)
No se desanime ante aparente fracaso en nuevas tareas. En amor, obre con simpatía y comprensión. Buenas noticias.

ESCORPIO
(23 de octubre al 21 de noviembre)
Se aleja preocupación por dificultades en su trabajo. En amor, buenos momentos. Colabore con familiares. Carta.

SAGITARIO
(22 de noviembre al 21 de diciembre)
Buena posibilidad en nuevas tareas. En amor, no se desanime ante un desencuentro. Evite discusión en el hogar.

CAPRICORNIO
(22 de diciembre al 20 de enero)
Prudencia ante retraso en plan de trabajo. En amor, todo tiende a mejorar. Se aleja preocupación en el hogar.

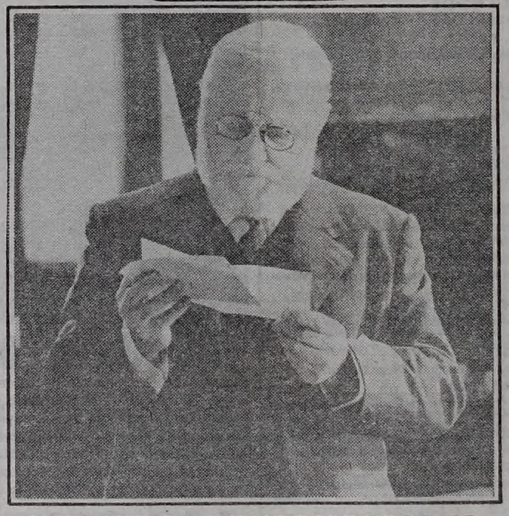

CONTINUA FILME NACIONAL

Entró en su segunda semana de éxito el filme de Juan José Jusid "Asesinato en el Senado de la Nación", protagonizado por Pepe Soriano (en la foto) Miguel Angel Solá, Arturo Bonín, Marta Bianchi, Selva Aleman, Ana María Picchio y Oscar Martínez. La película evoca los oscuros entretelones del asesinato de Enzo Bordabehere y en la personalidad del autor del atentado, el ex comisario Ramón Valdéz Cora. Cines Opera, Gran Splendid y Losuar.

PALABRAS CRUZADAS

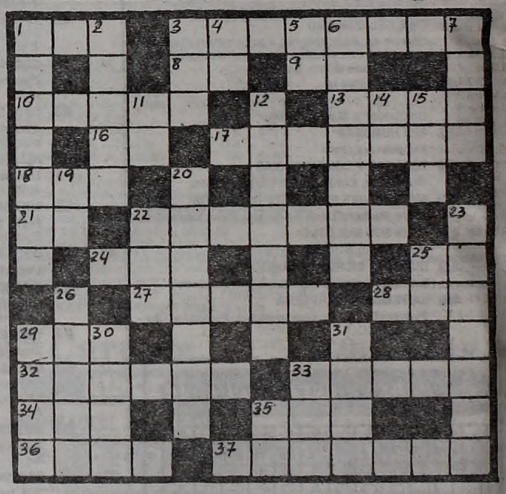

HORIZONTALES

1) Hermana, religiosa. 2) Que despide luz. 3) Encaminarse. 9) Preposición. 10) Batracio anuro, pl. 13) Proyectil. 16) Dativo y acusativo del pronombre personal. 17) Coladero, cedazo. 18) Forma del pronombre personal. 21) Terminación verbal. 22) Renunciar a una cosa. 24) Hijo de Noé. 25) Contracción. 27) Hacer rima. 28) Exactamente divisible por dos. 29) Voz que se usa para llamar a los perros. 32) Pongan en circulación. 33) Pasar de dentro afuera. 34) Contrario al bien. 35) Remate, extremidad. 36) Dios griego del amor. 37) Máscaras.

VERTICALES

1) Ninfas marinas. 2) Ciervo del hemisferio boreal, pl. 3) Lirio. 4) Antigua ciudad caldea. 5) Abreviatura de idem. 6) Crustáceo de los mares templados. 7) Atreverse. 11) Antigua moneda romana. 12) Ejercer la dominación. 14) Preposición latina. 15) Artículo determinante, pl. 19) Sufijo de nombres abstractos. 20) Semejante. 22) Otorgar, donar. 33) Vivienda, estancia, pl. 25) Nota musical. 6) Adicionar. 28) Sospecha, recelo. 30) Lugar subterráneo donde se almacenan granos. 31) Consiga un beneficio. 33) Señor, palabra inglesa. 35) Nota musical.

(La solución mañana)

L	A	G	A	R			A	M	I	G	O	
A				E	M	I	R					P
G		D		N			E			O		A
U	R	O		O	R	A	N			S	I	L
N				S			A					O
A	N	A				R	A				L	I	S
			L		H	U	M	O			O		
P					U			P					A
I	R	A		M	O	R	A			C	A	L
N	O		D	E				C	A			L	A
A	S	A		D	U	R	A			C	I	D
R			P	O			R	E				O

(Solución del problema anterior)

"EL AUTOGRAFO" EN ALEMANIA

HAMBURGO, Alemania Occidental, 23 (DPA).— "El autógrafo", filme del director germano - uruguayo Peter Lilienthal, parábola política acerca de la represión y la resistencia, tiene fijado el estreno en Alemania oeste para el 12 de octubre.

Es un realizador con implicaciones políticas, pero sin que sus películas, como "La victoria", se queden en meras tesis docentes y al que la realidad latinoamericana lleva a responder con contraataques, a veces impremeditados, tal es el caso de "El autógrafo", película de localización indeterminada, aunque centrada en la dicturada y el temor imperantes en un país en el que —al igual que en otro de un filme anterior de Lilienthal— impera una tranquilidad impuesta por la violencia y los fusiles.

A los festejos que un régimen militar programa en una pequeña localidad están invitados Rocha, un boxeador negro (Angel del Villar) y Daniel, popular bandoneonista (Juan José Mosalini).

Los festejos populares son una farsa, el músico, al que tienen prohibido tocar en público, deniega la petitición de autógrafo de un policía y han amanado el combate programado entre el pugil y un oficial.

El vecindario está atemorizado, pocas son las familias sin víctimas del régimen, pero la vida del villorrio se desanquilosa cuando en el cuadrilatero empieza Rocha a abatir al militar, lo que parece despertar la conciencia de los espectadores, que enarbolan una bandera y dan vivas a la libertad.

TEATROS

TEATRO COLON. 35-5414. DOMINGO 23 a las 17: 7ª Función del Abono a Domingos Vespertinos Opera "MAMON" de J. MASSENET. Con: GONZALEZ, RANIERI, GALLARDO, SOMOMONOFF, FALZETTI. Dir. de Orq.: ENRIQUE RICCI. Orquesta y Coro Estable del Teatro Colón y Alumnos de Danza del Instituto Superior de Arte del Teatro Colón. Sob. de Ab. (mic. loc. altas lat. y de pie) en vta. completería todos los días de 10 a 20 en Tucumán 1111.

MUNICIPAL GRAL. SAN MARTIN. Corrientes 1530. 46-8611. —Sala M. Coronado. Hoy a las 15.30: "LA BELLA Y LA BESTIA", de Ariel Bufano por el Grupo de Titiriteros del TMGSM. A las 20.30 "GALILEO GALILEI" de Bertolt Brecht. Con G. Araujo, A. de Grazia y gran elenco. Dir.: Jaime Kogan. Pl. $a 150. Pull.: $a 150.

-Sala Casacuberta. Hoy a las 16: "YO ASI, NO JUEGO MAS", DE D. Sternan y H. Presa por el Grupo "La Galera Encantada". May.: $a 110. Men.: $a 15. A las 21: "WIELOPOLE WIELOPOLE", de Tadeusz Kantor por el Teatro Cricot 2, de Cracovia, Polonia. Pl. $a 800. Sab. a las 16: "YO ASI, NO JUEGO MAS", de Dora Sterman y Héctor Presa.

-Sala Cunill Cabanellas. Hoy a las 21: "HACIENDO TIEMPO" de Eduardo Pigorriles. Con Martha Rodriguez y Ernesto Claudio. Dir.: Rubén Szuchmacher. Pl.: $a 150. Loc. en vta.

-Sala Leopoldo Lugones. Sáb. y dgos. a las 15: "CUENTOS Y TITERES", de Javier Villafañe, por "Los Titeres de Javier Villafañe". Pl. $a 110. Men. $a 75.

PTE. ALVEAR. Corrientes 1659. 46-0876. Hoy a las 19: "TU CUNA FUE UN CONVENTILLO" sainete de A. Vacarezza. Con Lolita Torres y elenco. Pl. a 120. Loc. en vta.

★ ALFIL. Corrientes 1753. 40-7575. NATALIA GADE y ANDREA DEL BOCA en:

CORDERO DE DIOS

De John Pielmoir. Dir. Mario Morgan. Mar. a vier. a las 21.30. Sáb. a las 20.30 y 23. Dgos. a las 20.30.

★ ASTRAL. Corrientes 1639. 46-5707/9964. Sensacional presentación. La nueva versión de...

HAIR

De G. Ragni, J. Rado y G. McDermot. Martes a jueves a las 22. Viernes y sábados a las 20.30 y 23. Domingos a las 20 y 22.30. Loc. en vta.

★ BAMBALINAS. Chacabuco 927. 27-0819. La obra de Darío Fo: "MUERTE ACCIDENTAL DE UN ANARQUISTA". Miér. y juev. a las 21. Vier. a las 21.30. Sáb. a las 21 y 23.15. Dgos. a las 20.

★ BUENOS AIRES. Rodríguez Peña 407. Cont. desde las 13. Sáb. desde las 15 "SEXY SHOW". A las 21.15 y 23.15: "FUNCIONES DE LUJO". P.m. 18. Sáb. trasn.: 1.15.

★ DE LA RIBERA. P. de Mendoza 1831. 28-8866. La Comedia Nacional en "HOY ENSAYO HOY". Dir. Rodolfo Graziano. Pl. $a 180. Vier. a las 20.30. Sáb. a las 20. Dgos. a las 18.

★ DEL GLOBO. Marcelo T. de Alvear 1155. 393-8351. Juan Carlos Puppo es JEVEL KATZ "JUGLAR DE LOS AÑOS 30". Music-Hall. Músicos en escena. Dir. Gral.: Santiago Doria. Mar. a sáb. a las 21.30. Dgos. a las 19.30.

★ FLORIDA. Florida 165. 30-5360. Presenta: "CON LA PIEL ARDIENTE". Con Moira Star y las Florida Sexy Chicas. Coreog. R. Campos. Cont. lun. a vier. de 13 a 22. Sáb. a las 18 a 1.30. P.m.18.

★ LICEO. Rivadavia y Paraná. 38-4291. Directo de Europa: 4 únicas semanas: "RECUERDOS DE MI TIERRA" presentado por

ANGEL PERICET

"Lo clásico y lo popular". CARMELITA, MARIA DEL AMPARO y ELOY PERICET. Dir. Luisa Pericet. Mar. a vier. a las 21. Sáb. a las 20.30 y 23. Dgos. a las 18 y 21. Loc. en vta.

★ LOLA MEMBRIVES. Corrientes 1250. 35-2108. Genial, inigualable, todo el talento desplegado en la gran actuación de:

NACHA GUEVARA

En "AQUI ESTOY". Miércoles a viernes a las 21. Sábados a las 20.30 y 23. Domingos a las 20.

★ LORANGE. Corrientes 1372. 45-7386. ESTRENO martes 25: SOLEDAD SILVEYRA y ULISES DUMONT en

DEL SOL NACIENTE

La obra de Griselda Gambaro. Dir.: Laura Yusem. Mar. a vier. a las 21. Sáb. a las 20.15 y 22.45. Dgos. a las 20.30 Juev. popular. Loc. en vta. c/5 d. de ant.

★ MAIPO. Esmeralda 443. 392-4882. Su nuevo espectáculo:

PERCIAVALLE ATOMIZADO

Martes a jueves a las 21.30. Viernes y Sábados a las 21 y 23.30. Domingos a las 21. Loc. en vta.

★ METROPOLITAN I. Corrientes 1343. 40-0816. BEATRIZ TAIBO y GIANNI LUNADEI en

ENTRETELONES

La obra de M. Frayn. Gran elenco. Dir. A. Harold. Mar. a vier. a las 21.30. Sáb. a las 20.30 y 23. Dgos. a las 18.30 y 21. Loc. en vta.

★ NACIONAL CERVANTES. Libertad 815. 45-4224. Juev. a sáb. a las 19.30 Dgos. a las 17.30: "PRINCIPE AZUL", de Eugenio Griffero. Con: Jorge Rivera López y Villanueva Cosse. Dir.: Omar Grasso. Pl.: $a 150.

★ ODEON. Esmeralda 367. 45-3635. ADRIAN GHIO y PEGGY SOL en:

DONA FLOR Y SUS DOS MARIDOS

La obra de Jorge Amado. Dir. J. M. Paolantonio. Mar. a vier. a las 21.30. Sáb. a las 21 y 23. Dgos. a las 20.30.

★ OLIMPIA. Sarmiento 777. 40-2678. Juev. (pop.) y vier. a las 21.30. Sáb. a las 22.30. Dgos. a las 21: "SUBORDINACION O VALOR", de S. Levitt. Dir. Alejandro Alezzo. Loc. en vta.

★ PARADISE. Corrientes 827. Cont. de lunes a domingos de 20 a 4: HOT STRIP: "DESNUD... EN PARADISE". Con las mujeres más excitantes de Buenos Aires. P.m.18.

★ PAYRO. San Martín 766. 312-5922. Vier. y Sáb. a las 20.45; Dgos. a las 19.45: "CHAU MISTERIX", de M. Kartun. Dir. Quique Viaggio. Juev. a las 22; vier. y sáb. a las 22.15. Dgos. a las 21.15: "LA MUECA", de E. Pavlovsky. Pl. $a 250.

★ PREMIER. Corrientes 1565. 46-2113. S. Bal, L. Albinoni, P. Codevila y M. R. Fugazot en "LA QUINTA DE COLOMBO" comedia en un acto de Gerardo Sofovich. Dir. Santiago Bal. Mar. a vier. a las 22; sáb. a las 21 y 23; Dgos. a las 21.

★ REGINA. Av. Santa Fe 1235. 44-5470. Martes a las 21.30: A LAS MIL MARAVILLAS". Miér. a las 21.30: "EL BULULU". Juev. a las 21.30: Vier. a las 22. Sáb. a las 21 y 23. Dgos. a las 19.15: "DONDE MADURA EL LIMONERO". Presentaciones unipersonales de JOSE MARIA VILCHES.

★ TABARIS. Corrientes 831. 392-8509. MORIA CASAN, JAVIER PORTALES, CARMEN BARBIERI y MARIO SANCHEZ en

LA PATOTA REVISTERA

Con: Mario Castiglione, "Dúo Contrapeso" y gran elenco. Libro y dir. gral. Hugo Sofovich. Mar. a dgos, a las 21 y 23. Sáb. trasn. 1.30.

CINES

★ A.B.C. Esmeralda 506. 392-9506. Cont. de 10 a 2. En vivo un increíble show con las sexy girls más jóvenes y hermosas de Buenos Aires. Los filmes prohibidos. Estrictamente P.m.18.

★ ADAN I. Corrientes 959. 393-6115. A las 14.5, 16.20, 18.35, 20.50 y 23.5:

EL DIPUTADO

P.m.18. Con José Sacristán. Un filme de Eloy de la Iglesia. Sáb. trasn. 1.15: AC/DC, DEJA QUE HAYA ROCK.

★ ADAN 2. Corrientes 959. 393-6115. A las 13.30, 15.30, 17.30, 19.30, 21.30 y 23.20:

CLAVE OMEGA

P.m.18. Con Burt Lancaster. Un filme de Sam Peckinpah. Sábado trasnoche: 1.15: "PORKY'S".

★ ALFA. Lavalle 842. 392-1114. A las 13.10, 15.10, 17, 19, 21.5 y 23.10:

LOCADEMIA DE POLICIA

P.m.13. Con Steve Guttenburg y Kim Catttrall. A las 13, 14.50, 16.50, 18.50, 20.50 y 23: Notic. Sáb. trasn. 1.15.

★ ALFIL. Corrientes 1753. 40-7575. A las 15.10, 16.40 y 18.10: LA HISTORIA DE HEIDI. Dibujos hablados en castellano. 15, 16.30 y 18. Variedades. Noche: información en Cartelera de Teatros.

★ AMBASSADOR. Lavalle 777. 392-9700. A las 13.40, 16, 18.20, 20.40 y 23:

SPAGHETTI CON SALSA

S.r. Con Nino Manfredi. Dir.: Giulio Paradisi. A las 13.20, 15.40, 18, 20.20 y 22.40: Notic. Sáb. trasn.: 1.10.

★ AMERICA. Callao 1057. 41-3818. A las 13.40, 16, 18.20, 20.45 y 23.10:

TRAS LA ESMERALDA PERDIDA

P.m.13. Con Michael Douglas, Kathleen Turner y Danny De Vito. A las 15.35, 17.55, 20.20 y 22.45: Notic. Sáb. trasn. 1.20.

★ ARIZONA. Lavalle 727. 392-6967. Continuado 13.20, 16.40, 20 y 23.20:

FIEBRE Y PASION

Cont. 14.55, 18.15 y 21.35:

UNA ARDIENTE PASAJERA

P.m.18. Sáb. trasn.: 1.20: "Fiebre y pasión".

★ ATLAS. Lavalle 869. 392-1936. A las 13.10, 15.40, 18.10, 20.40 y 23.10: Tras la esmeralda perdida. P.m.13.

★ ATLAS RECOLETA. Guido 1952. 801-2006. A las 14, 16.10, 18.30, 20.55 y 23.10: Darse cuenta. P.m.13.

★ AVENIDA. Avda. de Mayo 675. Cont. 13, 17, y 21.20: 5 Locos y el collar de la reina; 14.20, 18.40 y 23: El regreso de King Kong. S.r.

★ BIARRITZ. Suipacha 482. 392-0356. A las 13.15, 15.35, 18.5, 20.40 y 23.5: Cuarteles de invierno. P.m.13.

★ BROADWAY. Corrientes 1155. 35-2345. A las 13.20, 15.40, 18.5, 20.35 y 23.5:

LOS SANTOS INOCENTES

P.m.13. Con Alfredo Landa y Francisco Rabal. Dir. Mario Camus. A las 15.20, 17.45, 20.15 y 22.45: Notic. Sáb. trasn. 1.20.

★ CALLAO. Callao 27. 40-1898. A las 14, 16.10, 18.30, 20.50 y 23.10: Darse cuenta. P.m.13.

★ CAPITOL. Santa Fe 1848. 44-2379. A las 14, 16.15, 18.30, 20.50 y 23.10: Echale la culpa a Río. P.m.18.

★ CERVANTES. Belgrano 1820. 38-2698. Cont. 15.55, 19.20 y 22.40: LOS TIGRES DE LA MEMORIA; 14.20, 17.30 y 20.55: SENTIMENTAL. P.m.18.

★ CINEMA UNO. Suipacha 460. 392-1112. A las 13, 15, 17, 19.5, 21.10 y 23.15:

ECHALE LA CULPA A RIO

P.m.18. Con Michael Caine, Joseph Bologna y Michelle Donnen. A las 14.40, 16.40, 18.45, 20.50 y 22.55: Notic. Sáb. trasn. 1.30.

★ CINEMATECA ARGENTINA. Sarmiento 2255. 48-2170. A las 16, 18, 20 y 22: "Providence", de Alain Resnais. Lunes: Trans-Europa Express.

★ CONCORDE. Lavalle 925. 35-1850. A las 13.15, 15.15, 17.15, 21.5 y 23.15

LAS COLEGIALAS SE CONFIESAN

Soriano en el filme de Jusid: 'Asesinato en el Senado de la Nación'

P.m.18. El destape total, autorizada sin cortes. A las 14.50, 16.50, 18.50, 20.50 y 22.50: Notic. Sáb. trasn. 1.20.

★ COSMOS 70. Corrientes 2046. 49-0862. Cont. 13.50, 15.40, 17.30, 19.20, 21.25 y 23.10:

LA PARENTELA

S.r. Con Nonna Mordlukova y Svatlana Kriuchkova. La más reciente realización del gran director soviético Nikita Mijalkov.

★ ELECTRIC. Lavalle 836. 392-1846. Cont. desde las 13: LA ENTREGA; LA PROFESORA DE LENGUAS. P.m.18. Sáb. trasn.

★ EMPIRE. H. Yrigoyen 1934. 47-8770. Festival Alan Parker - Woody Allen. A las 15.15, 19.5 y 22.55: Expreso de medianoche; 13.35, 17.25 y 21.15: El testaferro. P.m.13.

★ GAUMONT. Rivadavia 1635. 40-3050. A las 15.40, 18.10 20.35 y 23: Beat Street. S.r.

★ GRAN REX. Corrientes 857. 392-8000. Extraordinario estreno del filme basado en la novela más erótica y famosa de todos los tiempos. A las 13.15, 15.40, 18.05, 20.35 y 23.10:

EL AMANTE DE LADY CHATTERLEY

P.m.18. Con Sylvia Kristel y Nicholas Clay. Dir.: Just Kaechin. A las 13, 15.15, 17.40, 20.10 y 22.45: Notic. Sáb. trasn. 1.30.

★ GRAND SPLENDID. Santa Fe 1860. 44-0808. A las 13.50, 16.10, 18.30, 20.55, 23.15 y sáb. trasn. 1.25:

ASESINATO EN EL SENADO DE LA NACION

P.m.18. Con Pepe Soriano y Miguel Angel Solá. Dir. Juan José Jusid. 15.45, 18.5, 20.25 y 22.50: Notic.

★ GRAN VICTORIA. Av. de Mayo 882. 34-1493. Cont. dde. las 8: CADENAS CALIENTES; TESORO MIO; EL INMORAL. P.m.18.

★ IGUAZU. Lavalle 940. 393-9931. A las 13, 15.25, 17.55, 20.25 y 22.55:

REGRESO SIN GLORIA

P.m.18. Con Jane Fonda y Jon Voight. A las 15.10, 17.35, 20.5 y 22.35: Notic. Sáb. trasn.: 1.30.

★ LARA. Av. de Mayo 1225. 38-6966. A las 15.45, 19.15 y 22.45: Cazadores del espacio; 14, 17.20 y 20.50: Dos locos con suerte. S.r.

★ LEOPOLDO LUGONES. Corrientes 1530. 46-8611. A las 17, 19, 21 y 23: "El bosque de los abedules". Dir.: A. Wajda. P.m. 14. Pl.: $a 75. Mañana: Vida familiar.

★ LIBERTADOR. Corrientes 1334 40-7443. 14, 16.45, 19.40 y 22.40:

LA BALADA DE NARAYAMA

P.m.18. Con Ken Ogata, Sumiko Sakamoto y Aki Takejo. 13.45, 16.25, 19.15 y 22.10: Notic. Sáb. trasn. 1.10.

★ LOIRE. Corrientes 1524. 49-1900. A las 13, 14.45, 16.50, 18.55, 21.5 y 23.15:

EL DIPUTADO

P.m.18. Con: José Sacristán. 16.40, 18.45, 20.50 y 23: Notic. Sáb. trasn.: 1.15.

★ LORANGE. Corrientes 1372. 45-7386. Sáb. y Dgo. a las 14.10, 16 y 17.50: "EL CRISTAL ENCANTADO". Hablada en castellano. 14, 15.45 y 17.35: Notic.: S.r.

★ LORCA. Corrientes 1428. 40-5017. A las 13.10, 15.5, 17, 19, 21.10, 23.20 y sáb. trasn. 1.30:

MONTENEGRO

P.m.18. Con Susan Anspach y Herald Josephson. A las 14.50, 16.45, 18.40, 20.45 y 22.55: Notic.

★ LORENA. Corrientes 1551. 46-7501. A las 13.15, 15.10, 17.5, 19.10, 21.15 y 23.20:

LOCADEMIA DE POLICIA

P.m.13. Un filme de Hugh Wilson. A las 14.55, 16.50, 18.55, 21 y 23.5: Notic. Sáb. trasn. 1.15.

★ LOS ANGELES 1. Corrientes 1770. 40-3742/45-2405. A las 13.15, 14.50, 16.25, 18, 19.35, 21.10 y 22.45:

GOOFY Y DONALD CAMPEONES OLIMPICOS

S.r. Hablada en castellano. A las 14.40, 16.15, 17.50, 19.25, 21 y 22.35: Notic.

★ LOS ANGELES 2. Corrientes 1770. 40-3742. A las 13, 15.25, 17.50, 20.20 y 22.45

LA CIUDADELA DE LOS ROBINSON

S.r. Hablada en castellano. 15.15, 17.40, 20.10 y 22.35: Notic.

★ LOSUAR. Corrientes 1743. 40-6100. A las 13, 14.45, 16.50, 18.55, 21.5 y 23.15:

ASESINATO EN EL SENADO DE LA NACION

P.m.18. Con Pepe Soriano y Miguel A. Solá. Dir.: J. J. Jusid. 16.40, 18.45, 20.50 y 23: Notic. Sáb. trasn. 1.15.

★ LUXOR. Lavalle 669. 392-3893. SEMANA DEL CINE ALEMAN. A las 13, 15.15, 17.45, 20.25 y 22.55:

MAS ALLA DEL BIEN Y DEL MAL

P.m.18. Un filme de Liliana Cavani. Con Robert Powell, Dominique Sanda y Virna Lisi. A las 17.25, 19.55 y 22.40: Notic. Sáb. trasn.: 1.30.

★ MAXI 1. Carlos Pellegrini 657. 35-8822. A las 14.30, 16.30, 18.35, 20.45 y 23:

BREAKDANCE

S.r. Con Lucinda Dickey y Adolfo "Shabba Doo" Michel. A las 16.15, 18.15, 20.25 y 22.40: Notic. Sáb. trasn. 1.30.

★ MAXI 2. Carlos Pellegrini 657. 35-8822. A las 15.30, 18, 20.30 y 23:

EL PODER Y LA PASION

P.m.18. Con Rachel Ward, Jeff Bridges y James Woods. A las 15.10, 17.40, 20.10 y 22.40: Notic. sáb. trasn.: 1.15.

★ METROPOLITAN 2. Corrientes 1343. 40-1064. A las 14.25, 17.10, 19.55, 22.40 y sáb. trasn. a la 1.10:

Y LA NAVE VA

S.r. Dir. Federico Fellini. 14.5, 16.50, 19.40 y 22.20: Notic.

★ MONUMENTAL. Lavalle 780. 393-8865. A las 13, 15.15, 17.10, 19.10, 21.10 y 23.10:

LOS TIGRES DE LA MEMORIA

P.m.18. Con Alberto de Mendoza, Olga Zubarry y Carlos Carella. Dir.: Carlos Martín. A las 13, 15, 17, 18.55, 20.55 y 23: Notic. Sáb. trasn.: 1.15.

★ MULTICINE. Galería Corrientes Angosta. Corrientes 753. Lavalle 750. 393-6478. Cont. desde las 8 hasta las 7.40. P.m.18. $a 1.000, con derecho a ver las 5 películas. Sala 1: LAS NOCHES SEXUALES DE DRACULA. Sala 2: LA ISLA DE LAS ESCLAVAS DESNUDAS. Sala 3; KAMASUTRA, EL ARTE DE AMAR. Sala 4; CRONICA DE UNA SEDUCCION. Sala 5: CASTA Y PURA.

★ NORMANDIE. Lavalle 861. 392-1000. A las 13, 15.30, 18, 20.30 y 23: Darse cuenta. P.m.13.

★ OCEAN. Lavalle 739. 392-1515. A las 14, 16.15, 18.30, 20.50 y 23.10: Beat Street. S.r.

★ OPERA. Corrientes 860. 35-1335. A las 13.30, 15.50, 18.15, 20.40, 23.5 y sáb. trasn. 1.10:

ASESINATO EN EL SENADO DE LA NACION

P.m. 18. Con: Pepe Soriano y Miguel Angel Solá. Dir.: Juan José Jusid. 13, 15.20, 17.45, 20.10 y 22.35: Notic.

★ PARAMOUNT. Lavalle 845. 392-9999. A las 13.10, 15.35, 18, 20.30 y 23:

LAS COSAS POR SU NOMBRE

P.m.18. Con Gerard Depardieu y Miou Miou. A las 13, 15.15, 17.40, 20.10 y 22.40: Notic. Sáb. trasn. 1.20.

★ PARIS. Lavalle 769. 392-2016. Cont. 13, 16.25, 19.50 y 23.15: LAS DANESAS DEL PLACER; 14.40, 18.5 y 21.30: CONFESIONES DE UNA ENFERMERA. P.m.18. Sáb. trasn.: 1.20: "Las danesas del placer".

★ PLAZA. Corrientes 939. 392-7577. A las 14, 16.50, 19.40 y 22.30: Gorky Park. P.m.13.

★ PREMIER. Corrientes 1565 46-2113. A las 13, 15, 17 y 19: "DOS EXTRAÑOS AMANTES", con Woody Allen y Diane Keaton. P.m. 18. 14.40, 16.40, y 18.40: Notic. P.m.18.

★ PETIT PREMIER. Corrientes 1565. 46-2113. A las 15, 17, 19, 21 y 23:

LA INTRUSA

P.m.18. Con José de Abreu y Arlindo Barreto. Un filme de Carlos Hugo Christensen.

★ REAL. Esmeralda 425. 392-3600. A las 13.30, 15.15, 17, 18.50, 20.30 y 22.15: La ratoncita valiente. S.r.

★ SANTA FE 1. Santa Fe 1947. 44-8980. A las 13.30, 15.30, 17.30, 19.30, 21.30 y 23.30:

LOCADEMIA DE POLICIA

P.m.13. A las 13.15, 15.10, 17.10, 19.10, 21.10 y 23.10: Notic. Sáb. trasn. 1.25.

★ SANTA FE 2. Santa Fe 1947. 44-8980. A las 13.20, 15.45, 18.10, 20.35 y 23:

MAS ALLA DEL BIEN Y DEL MAL

P.m.18. Un filme de Liliana Cavani. A las 13.10, 15.30, 17.55, 20.20 y 22.45: Notic. Sáb. trasn.: 1.30.

★ SARMIENTO. Lavalle 852. 392-3338. A las 13, 15, 17, 19, 21 y 23: Atrapadas. P.m.18.

★ SELECT LAVALLE. Lavalle 921. 35-0235. A las 13.20, 17.20 y 21.15: CAMAS SALVAJES; 15.15, 19.10 y 23: CELDA DE CASTIGO. P.m.18. Sáb. trasn.: 1.20: PINK FLOYD, THE WALL.

★ STUDIO. Santa Fe 2541. 821-5845. A las 13.40, 15.55, 18.15, 20.35 y 22.55: CUARTETO BASILEUS. P.m.18. Con Héctor Alterio y Omero Antonutti. A las 15.50, 18.5, 20.25 y 22.45: Notic.

★ SUIPACHA. Suipacha 442. 392-1195. A las 13, 14.50, 17, 18.50, 21, 23.10 y sáb. trasn. 1.15: LOS CHICOS DE LA GUERRA. P.m. 13. Con H. Alterio, C. Carella y U. Dumont.

ALMAGRO

★ BIOGRAFO UNO. Corrientes 4636. A las 16.45, 18.45, 20.45 y 22.45: Notic.; 15, 17, 19, 21 y 23: Los tigres de la memoria. P.m.18. Sáb. trasn.: 0.50.

★ PALACIO DEL CINE. Rivadavia 3636. 982-4818. Cont. 14.50, 18.40 y 22.30: Darse cuenta; 16.45 y 20.40: No toquen a la nena. Notic. P.m.13.

★ ROCA. Rivadavia 3753. 812-1517. Cont. 15.15, 18.55 y 22.35: Asesinato en el Senado de la Nación; 17 y 20.40: Noches sin lunas ni soles. Notic. P.m.18.

BELGRANO

★ CABILDO. Av. Cabildo 2347. 784-3852. Cont. dde. 14.30, 16.40, 18.50, 21, 23 y sáb. trasn.: 1: Los santos inocentes; Notic. P.m.13.

★ FANTASY. Cabildo 685. 771-0686. Cont. 15, 16.50 y 18.40: Los Aristogatos. S.r. 20.45 y 23: Camila. P.m.13. Sáb. trasn. 1.15: All that jazz.

★ G. SAVOY. Cabildo 2829. 781-6500. Cont. 15, 17, 19, 21 y 23: Los tigres de la memoria; 16.40, 18.40, 20.40 y 22.40: Notic. P.m.18. Sáb. trasn.: 1.10.

★ LIDO. Av. Cabildo 3241. 701-2996. Cont. dde. las 14.30: Crecer de golpe; Los chicos de la guerra. P.m.13.

★ MIGNON. Juramento 2433. 784-3899. Cont. 14.50, 17.30, 20.5 y 22.40: Más allá del bien y del mal; 14.30, 17.5, 19.45 y 22.20: Notic. P.m.18. Sáb. trasn.: 1.15.

BOEDO

★ CUYO. Boedo 858. 97-6975. Cont. 15.40, 19.30 y 23.10: Beat street; 14, 17.35 y 21.20: Señor mamá. S.r. Sáb. trasn.: 1.15.

★ GRAN SAN JUAN. San Juan 3246. 97-4293. Cont. 16, 19.20 y 22.40: Atrapadas; 14.20: 17.40 y 21: Hotel de señoritas. P.m.18.

★ LOS ANDES. Boedo 777. 97-4233. Cont. 15.40, 19.25 y 23.10: Darse cuenta: 14, 17.30 y 21.15: No toquen a la nena. P.m.13.

★ N. PALACE. San Juan 2461. 941-1723. Cont. 16.25, 19.50 y 23.15: Los tigres de la memoria; 14.50, 18.15 y 21.40: Sentimental. P.m.18. Sáb. trasn. 1.

CABALLITO

★ CABALLITO. V. Martínez 62. 431-0052. Cont. 15 y 18.15: Rocky el valiente; 16.40: Un león llamado Cristian. S.r.

★ MORENO. Rivadavia 5050. 90-4303. Cont. 16, 19.30, 23: Los tigres de la memoria. 14.30, 17.50 y 21.20: Sentimental. P.m.18.

COLEGIALES

★ ARGOS. F. Lacroze 3455. 854-0673. Cont. 15, 17, 19, 21 y 23 y sáb. trasn.: 1: Asesinato en el Senado de la Nación. P.m.13.

FLORES

★ CONTINENTAL. Carabobo 945. 631-2218. Cont. 16, 19.20 y 22.40: Atrapadas; 14.20, 17.40 y 21: Hotel de señoritas. P.m.18. Saáb. trasn.: 0.20.

★ FENIX. Rivadavia 7802. 612-8858. Cont. 15.15, 19.05, 23 y sáb. trasn.: 2: Asesinato en el Senado de la Nación; 17.05, 21 y sáb. trasn.: 0.30: Noches sin lunas ni soles; Notic. P.m.18.

★ GRAN RIVADAVIA. Rivadavia 8636. 69-1356. Cont. dde. las 14.30: Crecer de golpe; Los chicos de la guerra. P.m.13.

★ GRAND PRIX. Gaona 3263. 59-2551. Cont. 15.30, 19.10 y 22.45: Darse cuenta; 17.05 y 21: No toquen a la nena. P.m.13.

★ LOPE DE VEGA. Lope de Vega 1744. 567-4343. Cont. 15.20, 18.35 y 22.25: Los tigres de la memoria; 17 y 20.40: Sentimental. P.m.18.

★ PUEYRREDON. Av. Rivadavia 6871. 612-0389. Cont. 14.35, 16.40, 18.45, 20.45 y 22.25: Los tigres de la memoria; 14.15, 16.20, 18.25, 20.25 y 22.25: Notic. Sáb. trasn. 0.30. P.m.18.

★ SAN JOSE. Rivadavia 7350. 611-5989. Cont. desde las 14: La entrega; Secretos inconfesables de una azafata. P.m.18.

★ SAN MARTIN. Av. Rivadavia 7060. 612-5416. Cont. desde las 13.30: La furia de los ninjas; Nido de espías. Sáb. trasn.: 0.30. P.m.14.

LINIERS

★ GRAN LINIERS. Avda. Gral. Paz. 47. 653-2266. Cont. 15.50, 19.20 y 22.50: Los tigres de la memoria; 14.10, 17.30 y 21.10: Sentimental. P.m.18.

★ GRAN ODEON. Montiel 160. 641-7673. Cont. 15.55: 19.30 y 23.05: Beat street; 14, 17.40 y 21.20: Señor mamá. S.r. Sáb. trasn.: 1.20: Beat street.

★ MARTIN FIERRO. Avda. Gral. Paz 47. 653-2266. Cont. 14, 17, 20 y 23: Las colegialas se confiesan; 15.30, 18.30 y 21.30: Emanuelle, esclava de la corrupción. P.m.18.

MATADEROS

★ ALBERDI. Juan B. Alberdi 6169. 68-0496. Cont. 16.20, 19.50 y 23.20: Breakdance; 14.30, 18 y 21.35: El as. S.r.

★ EL PLATA. J. B. Alberdi 5751. 68-1118. Cont. 14.50, 18.30 y 22.55: Beat street; 16.40 y 20.30: Señor mamá; Notic. S.r.

★ GRAN LUGANO. Murguiondo 4062. 601-3457. Cont. dde. las 14.45: Breakdance; El marginal. S.r.

NORTE

★ ATALAYA. Av. Córdoba 4633. 773-0700. Cont. dde. las 14.50: Super Decamerón Nº 3; Las colegialas se confiesan. P.m.18. Sáb. trasn.

★ RIALTO. Córdoba 4287. 86-8764. Cont. 15.10, 18.55, 22.30 Asesinato en el Senado de la Nación; 17 y 20.45: Noches sin lunas ni soles; Notic. P.m.18. Sáb. trasn: 0.30.

ONCE

★ LORIA. Rivadavia 3058. 87-1436. Cont. 14.40, 18.50 y 22.55: Miel de mujer; 16.50 y 20.55: La intrusa. P.m.18.

★ MAJESTIC. Pueyrredón 230. 87-9636. Cont. 13.45, 16.55, 20.10, 23.10 y sáb. trasn. 1.30: Atrapadas; 15.20, 18.35 y 21.50: Hotel de señoritas. P.m. 18.

VILLA DEL PARQUE

★ BERNASCONI. M. Sastre 3195. 50-6462. Cont. 15, 18.40 y 22.30: Darse cuenta; 16.55 y 20.45: No toquen a la nena. P.m.13.

★ PARQUE. Cuenca 3250. 50-4448. Cont. desde las 14.45: Asesinato en el Senado de la Nación; Noches sin lunas ni soles. P.m.18.

VILLA DEVOTO

★ ACONCAGUA. Av. Gral. Mosconi 3260. 571-5208. Cont. desde las 14.30: Los chicos de la guerra; Crecer de golpe. P.m.13.

★ EUROCINE. N. York 3330. 50-1443. Cont. 16.15, 19.35 y 23.10: Darse cuenta; 14.35, 18.05 y 21.30: No toquen a la nena. P.m.13.

VILLA URQUIZA

★ GRAN URQUIZA. Bauness 2506. 51-2135. Cont. 14.40, 18.20 y 21.50: Breakdance; 16.20 y 19.50: El fierecillo domado. S.r. Sáb. trasn.: 0.10.

GRAN BUENOS AIRES

★ AVELLANEDA. Colonial. 201-7097. La entrega; Vacaciones ardientes; La secretaria privada de mi padre. P.m.18.

—Gral. Roca. 201-7928. Marcado para morir; Chang contra la reina dragón; El karateca chino.

—Maipú. Las colegiales se confiesan; Crónica de una violación. P.m.18.

—Mitre. 201-7649. Piraña II; Justicia salvaje. P.m.18.

—San Martín. 201-0441. Beat street; Señor mamá S.r.

★ BELLA VISTA. Gran Pacífico. Beat street; Lobo solitario. S.r.

★ CASEROS. Paramount. Las colegialas se confiesan; Decamerón prohibidísimo. P.m.18.

★ CIUDAD DE SAN MIGUEL. Mayo. Breakdance; Bingo Bongo. S.r.

—San Miguel. Los tigres de la memoria; La noche se viene movida. P.m.18.

★ CIUDADELA. Nvo. Ciudadela. 653-5914. Atrapadas; Hotel de señoritas. P.m.18.

★ EL PALOMAR. Helios. Breakdance; El as. S.r.

★ LA TABLADA. Martín Güemes 652-3055. Breakdance; El marginal. S.r.

★ LOMAS DE ZAMORA. Avenida. 244-2200. Asesinato en el Senado de la Nación; Noches sin lunas ni soles. P.m.18.

—Coliseo. Atrapadas; Hotel de señoritas. P.m.18.

—Español. 243-0381. Las colegialas se confiesan; Intimidad ultrajada P.m.18.

—Gran Lomas 244-4988. Celda de castigo; Las cosas por su nombre. P.m.18.

★ MORON. Achaval. 629-9164. Las colegialas se confiesan; Piel caliente. P.m.18.

—Morón. 629-5332. Los tigres de la memoria; La noche viene movida. P.m.18.

★ QUILMES. Cervantes. 253-1234. Darse cuenta; No toquen a la nena. P.m.13.

—Moderno. 253-0216. Las colegialas se confiesan; Decamerón prohibidísimo. P.m.18.

★ RAMOS MEJIA. Gran Belgrano. 648-1587. Breakdance; Notic. Sáb. trasn. S.r.

—San Martín. 658-3261. Asesinato en el Senado de la Nación; Noches sin lunas ni soles. P.m.18.

★ SAN MARTIN. Ateneo. Darse cuenta; No toquen a la nena. P.m.18.

—Gran Plaza. Las colegialas se confiesan; Crónica de una violación. P.m.18.

CRONICA, Edición de la Tarde. Registro de la Propiedad Intelectual Nº 188.180. Director: Ricardo Gangeme. Redacción, Administración y Publicidad: Azopardo y Garay. Teléfonos: 361-1001/1051.

SE MATO OCTAVIO SUAREZ

Tras Espectacular Vuelco se Incendió el Auto y Quedó Atrapado; el TC Quedó Trunco

TANDIL, 23 (De nuestro corresponsal).— **Trágicamente terminó la competencia en el circuito semipermanente de esta ciudad. A raíz de un vuelco y posteriorincendio de su máquina, perdió la vida el presidente de la Asociación de Corredores de Turismo de Carretera, Octavio Suárez. Su acompañante con graves heridas, debió ser trasladado a un centro asietncial de la zona. Con motivo del desgraciado suceso, las autoridades de la prueba resolvieron suspender el desarrollo de la misma cuando Roberto Mouras punteaba por tiempo neto y Oscar "Pincho" Castellano le seguía en los relojes. Como es de imaginar, la noticia dió lugar a desgarradoras escenas en la zona de boxes, donde Jorge Martínez Boero y Oscar Aventín, con lágrimas en los ojos, no podían retener la emoción que los embargaba.**

Hacía pocos días, se había alzado con el triunfo en la ciudad de La Banda en Santiago del Estero, y con la misma pasión, llegó a Tandil donde el destino lo aguardaba con su signo de tragedia.

● **PRIMERA SERIE**

Unos quince minutos antes de la hora señalada para la iniciación de la serie, las autoridades organizadores, Club Alumni de Benito Juárez, ciudad cercana a Tandil, procedieron al alineamiento de los pilotos, cuya participación estaba prevista para la primera batería.

Producido el lanzamiento de las máquinas, partió en punta la dupla Mouras - Satriano, tomando la vanguardia el representante de la ciudad de Chivilcoy, quien se fue adelante del corredor de Carlos Casares.

Cumplida la primera vuelta, Emilio Satriano marchaba al frente de las posiciones, seguido por Roberto Mouras, Hermanos Suárez, Oscar Raúl Aventín y el resto

En los relojes, los dos primeros puestos no habían sufrido variantes, pero sí el tercero, que era ocupado por el piloto de Pilar, Jorge Oyanhart.

El paso en la segunda vuelta, trajo el cambio de puntero, ya que Roberto Mouras con un poco más de velocidad en el descenso de Scarminacci, se adueñó de la punta, relegando a Emilio Satriano a la segunda posición.

La serie, que fue seguida con visible interés, señaló ganador de la misma a Emilio Satriano, que superó por escaso margen a Roberto Mouras, tercero resultó Jorge Oyanarth, cuarto Gustavo Brescia, quinto los Hermanos Suárez y en sexta posición, llegó Oscar Aventín.

● **SEGUNDA SERIE**

La participación en ella del piloto de Lobería, cercano a esta ciudad, Oscar Castellan hizo que el entusiasmo de los aficionados fu se en aumento.

Puesta en marcha la serie, partió en prim término la dupla Jorge Martínez Boero - C car Castellano, tomando la vanguardia el loto de Bolívar que se fue decididamente frente.

Cumplida la primera vuelta, las posicion en los relojes era la siguiente: 1°) Oscar Cas llano, quedando segundo Martínez Boero; De Benedictis; 4°) Eduardo Marcos; Eduardo Martínez y 6°) Angel Di Nezio.

Cuando se aprestaba a ingresar a boxes, máquina de Enrique Bravi, fue embesti por Héctor Vicente, sin consecuencias físic para los pilotos, pero las máquinas quedar seriamente dañadas.

Cumplidas las tres vueltas, la clasificaci fue la siguiente: 1°) Oscar Castellanos; Eduardo Marcos; 3°) De Benedictis; Eduardo Martínez; 5°) Angel Di Nezio y Angel Banfi.

DER OHANESSIAN, INTERNADO

NUEVE DE JULIO, 23 (De nuestro corresponsal).— El accidente protagonizado ayer en el autódromo municipal de esta ciudad por el joven piloto porteño Gustavo Der Ohanessian, trastocó todo el organigrama del Nueve de Julio Automóvil Club y el resultado de las pruebas de clasificación para los Datsun 280 ZX del Campeonato Argentino de Pilotos y las Clases Dos y Tres del Turismo Pista, salieron con enorme retraso.

Además, las dos series previstas a 10 vueltas para la Clase Dos del Turismo Pista, debieron ser anuladas, dado lo avanzado de la hora y aun así, la segunda y última tanda de los Datsun, se disputó cuando ya las primeras sombras de la noche se abatían sobre el autódromo.

En un sector de los más peligrosos del trazado de 4.619,85 metros, se produjo el espectacular accidente de Gustavo Der Ohanessian y por las características del mismo, muchos pensaron lo peor.

A la salida de una curva, el Datsun 280 ZX número 9 del piloto de Mataderos, se descontroló totalmente. Testigos oculares no se pusieron de acuerdo sobre las causas que originaron el grave percance, ya que mientras unos lo adjudican al reventón de un neumático, otros afirman que, al parecer, se rompió algo en la suspensión del vehículo.

La cuestión fue que el auto salió catapultado hacia el guard rail, a pesar de los desesperados esfuerzos del conductor para corregir la enloquecida trayectoria. En uno de sus derrapes, la máquina volcó y luego dio varias vueltas de campana, antes de estrellarse contra el guard rail.

Rápidamente auxiliado, Der Ohanessian fue extraído de los restos del auto desvanecido y con prontitud fue trasladado al Hospital Julio De Vedia, de esta ciudad, donde los médicos que lo asistieron de inmediato, comprobaron que el shock estaba pasando y que el joven piloto recuperaba el sentido.

Los primeros informes señalaron que Der Ohanessian presentaba varias heridas cortantes en el cuero cabelludo; traumatismos varios y lesiones en una pierna, pero los facultativos no aventuraron un pronóstico sobre alguna posible fractura, hasta no completar los exámenes radiográficos a que sería sometido posteriormente.

Pese a su juventud, ya que cuenta solamente con 19 años de edad, Gustavo Der Ohanessian es la verdadera revelación de la actual temporada automovilística, ya que toma su labor con verdadero sentido profesional, no dejando librado nada al azar. Precisamente, en la jornada de hoy, estaba inscripto en las dos categorías, ya que, aparte de los Datsun del campeonato argentino de pilotos, había registrado el segundo lugar en Turismo Pista, Clase Dos, en la que pensaba conducir un Fiat 128 IAVA.

● **LA CARRERA**

Bajo un cielo nublado y con baja temperatura, se inició el espectáculo que estuvo a cargo de Turismo Pista clase 3. La lucha entablada entre el uruguayo Etchegoyen, "Zorba" y Bessone, marcó el interés del público por la categoría.

En tanto, en la zona de boxes, se aceleraban los trabajos tendientes a poner todas las máquinas Datsun en condiciones para cumplir con la parte que les correspondía en la programación.

EQUIPOS ARGENTINOS CAYERON EN BASQUET

PEREIRA, Colombia, 23 (UPI).— Venezuela, en un dran tico partido, derrotó a Argentina por 101 a 85, en la segun jornada del X Campeonato Sudamericano de Básquetl Juvenil de Varones, que se realiza en el coliseo Rafael Cuart Gaviria de esta ciudad.

El primer tiempo terminó favorable a Argentina 44-41.

Las acciones se mostraron muy parejas por parte de los c rivales, en encuentro donde ambos se emplearon a fon siendo aplaudidos por los espectadores.

Los minutos finales de la primera parte del compromiso desarrolló parejo ya que ambos realizaron buenas encesta hasta el punto de empatarse en cuatro oportunidades.

En la apertura del campeonato Brasil se impuso a Perú 76-41.

● **PERDIO OBRAS**

SAN PABLO, 23 (EFE).— Sirio, de Brasil, venció por 82 a (parcial 42 a 44) a Obras Sanitarias, de la Argentina, en pa do por la cuarta jornada del Campeonato Intercontinental Clubes de Básquetbol, que se juega en esta ciudad.

En el primer encuentro Banco Di Roma, de Italia, le gar Barcelona, de España, por 86 a 85.

SIRIO: Fausto, 10; Gerson, 14; Guerrinha, 2; Vilas Boas y Silvio, 10 (FI); Wilford, 26; Rolando, 8; Joel, 0 y Wagne DT: Claudio Mortari.

OBRAS SANITARIAS: Camisassa, 20; Frazer, 29; Rafa 4; Romano, 5 y Barnhill, 14 (FI); Milovich, 2 y Campana, 2. D Flor Melendez.

Piden Patio de Deportes

La multisectorial de Abasto - Almagro - Caballito elevará un petitorio a las autoridades comunales a los efectos de la implementación de un patio de deportes en la zona.

La entidad junto a la comisión de vecinos y jóvenes de Acción Católica de la zona convocó a los vecinos a través de un comunicado a que se adhieran a participar en la recreación del terreno baldío comprendido entre las calles Valentín Gómez, Sarmiento, Gallo y Agüero con el propósito de transformar el predio en un patio de deportes.

Por tal motivo, exhortan los organizadores a que los lugareños participen no solamente con su firma en el petitorio a elevarse ante autoridades municipales en los próximos días, sino a que además participen activamente en las comisiones

Por otra parte anunciaron que mañana domingo se llevará a cabo la "Gran feria del plato" a desarrollarse desde la hora 11 frente al número 3340 de la calle Valentín Gómez. En la oportunidad, coincidiendo también con el arribo de la primavera, se podrá participar de concursos y entretenimientos, habiéndose dispuesto varios premios.

CURUCHET PASO A CUARTOS DEL "CARACOL"

CALI, Colombia, 23 (AFP, DPA y EFE).— El argentino Gabriel Curuchet avanzó a los cuartos de final de persecución individual, tras ganar su serie con un registro de 4m41s93/100, marca que representa nuevo record de su país. El anterior primado estaba en poder de su compatriota Pedro Omar Caíno, con 4m50s42/100, desde el año pasado. También cumplió con una buena actuación Octavio Dazzan, ítalo argentino, quien ganó en la fase eliminatoria de velocidad pura y pasó a la siguiente ronda. No tuvo la misma fortuna Marcelo Alexandre, también de la Argentina y ex campeón mundial juvenil, quien en una competencia sufrió una caída por avería en una de las ruedas de su bicicleta. Estas marcas fueron logradas en la apertura de la competencia ciclista que se realiza aquí, denominada VI Gran Vuelta del Caracol en Pista.

● **DUELO**

La Unión Soviética, la superpotencia que no estuvo presente en las Olimpíadas de Los Angeles, salió bien librada en el duelo ante los Estados Unidos en la apertura del torneo.

En el evento participan ciclistas de 12 naciones además de Colombia, entre estos nueve ex campeones y campeones olímpicos y mundiales.

El soviético Yuri Lupalenko, venció al campeón olímpico de persecución individual de Estados Unidos, Steve Hegg.

El tricampeón mundial de velocidad Sergei Kopilov, se impuso en los 500 metros lanzados. El subcampeón olímpico de velocidad Nelson Va de los Estados Unidos, apenas alcanzó el se lugar.

La figura latinoamericana fue el colombia Efraim Domínguez, segundo en el medio kilóme con una desventaja de 57 centésimas en relació tricampeón mundial.

Robert Dill Bundi de Suiza, campeón mun del Keirin y uno de los mejores velocistas del m do, figuró séptimo.

El enfrentamiento Hegg - Lupalenko concen la atención de los 5.000 aficionados que asisten al velódromo "Alcides Nieto Patiño" de Cali soviético llevó siempre la iniciativa y al final ac muló una ventaja de seis segundos y 10 cen mas.

LOS ARBITROS DE BOXEO AMENAZAN CON UN PARO

Los árbitros de boxeo profesional anunciaron que no cumplirán sus funciones en la Capital Federal a partir de la semana próxima si la Municipalidad de Buenos Aires continúa sin atender sus reclamos salariales.

La Asociación Argentina de Arbitro de Boxeo señaló en un comunicado que sus afiliados pretenden percibir, sin ningún tipo de descuentos, los aranceles que ha establecido recientemente la Federación Argentina de Box, considerablemente superiores a los que rigen actualmente.

En ese sentido, la entidad puso como ejemplo el caso de un árbitro semifondista que percibió la suma de 16,25 pesos por su labor durante el primer semestre del año. Esa cifra surtió de las deducciones practicadas por la Municipalidad, a la ya de por si exigua paga de 195 pesos que le correspondió al juez por su actuación de marzo a agosto.

La Federación Argentina de Box, resolvió en su última sesión que un árbitro profesional deberá percibir 3.500 pesos por desempeñarse en peleas de doce rounds, 3.000 pesos en combates de diez vueltas, 1.500 (ocho rounds), y 1.000 (seis).

● **ANUNCIO**

El ex campeón mundial de peso mediano, Hugo Pastor Corro, anunció que reaparecerá "antes de fin de año" y aseguró que su único objetivo es "conseguir una chance para enfrentar a Marvin Hagler".

Corro, de 31 años de edad, no pelea desde hace más de dos años y pesa actualmente 81 kilos.

EL CHINO FERNANDEZ, QUINTO EN BARCELONA

BARCELONA, España, 23 (UPI).— El irlandés Des Smyth hizo cinco bajo el par para pasar a encabezar las posiciones en el Torneo Abierto de Golf Sanyo, dotado con 125.000 dólares de premios.

Smyth, que es el actual campeón, aventaja por un golpe al británico Sam Torrance.

Entre los latinoamericanos el mejor ubicado es el argentino Vicente Fernández a cinco golpes del puntero.

A una sola jornada de la conclusión del certamen, los resultados en sus principales puestos fueron: Des Smyth, Irlanda, 71-71-67: 209; Sam Torrance, Gran Bretaña, 71-69-70; 210; Paul Way, Gran Bretaña, 70-72-69: 211; Mark Johnson, Gran Bretaña, 71-73-69: 213; Vicente Fernández, Argentina, 70-67-77: 214; Dav Frost, Sudáfrica, 69-70-75: 214; Ch ty O'Connor Jr., Irlanda, 72-67- 214; Peter Barber, Gran Bretaña, 70-72: 214 y Severiano Ballester España, 71-74-69: 214.

● **SEMIFINALISTA**

MENDOZA, 23 (De nuestro corresponsal).— El seleccionado port de rugby, liderado por la mayorí los jugadores de Los Pumas, se c ficó semifinalista del Campeon Argentino 1984, tras batir aquí po a 9 a Mendoza, en un partido que p senciaron unas 10 mil personas e estadio futbolístico Malvinas Arg tinas.

Buenos Aires jugará las semif les el próximo fin de semana en Pa ná.